TARIFA SUSCRIPCION

	Mes	Trim	Se.	Año
Local.....	13	39	78	156
Provin.ª.	—	39	78	156
Extranj.º	—	47	94	188
América.		40	80	160

ANUNCIOS: Según tarifa

Año XLIII - Núm. 7976

El Mundo Deportivo

Precio del ejemplar 50 cts. Fundado en 1906

Edición de la mañana

Sábado, 21 de mayo de 1949

Redacción, Administración y Talleres
DIPUTACION, 338
BARCELONA (9)

TELÉFONOS
Redacción..... 55.854
Administración.... 55.844

TIENE EL BARCELONA EL PRONOSTICO A SU FAVOR

Y EL ESPAÑOL UN LOGICO PESIMISMO

Los dos visitados en las «vueltas» para las semifinales de la Copa de S. E. el Generalísimo: El Barcelona, que con un resultado adverso de tres tantos a uno, ha de medirse con el Valencia en Las Corts, para «pedirle» cuentas al fuerte conjunto levantino y, el Atlético de Bilbao, que con la ventaja de dos tantos a uno sobre el Español, ha de procurar, en Sas Mamés, conservar la mínima distancia frente al mismo conjunto catalán

Los dos pleitos de semifinal que aun sostienen nuestros representantes en la Copa están planteados en una forma clara y por demás propicia al pronóstico: aun está bien situado el Barcelona para llegar a la final, pese a lo que supone una desventaja de dos tantos frente a un Valencia que siempre se desenvolvió en Las Corts como en campo propio, que es equipo avezado a finales, desempates y choques decisivos, que tiene, en fin, mucha solera y mucha veteranía. Lo que el Valencia logró el pasado domingo en su terreno, bien lo puede lograr el Barcelona mañana en el suyo, porque, en cuestión de talla, no creemos que los azulgrana puedan ser considerados en un plan de inferioridad técnica, histórica y de provechosa veteranía. Es, pues, a nuestro juicio y en el peor de los casos, el de no registrarse suerte en la línea de ataque barcelonista o excesiva fortuna en la defensa a ultranza que todos sospechamos harán los mestalleros en esta dificilísima visita, una recuperación total de los dos tantos que sacaron a la «ida» los discípulos de Jacinto Quincoces. Y como, caso de registrarse este resultado, hablar del desenlace final resulta prematuro e incluso de mal agüero, no insistimos en el examen de un posible tercer partido de desempate en terreno neutral que, desde luego, no tendría por escenario un campo catalán.

Se trata, pues, de examinar exclusivamente la posibilidad de que el Barcelona remonte el tres a uno inicial de Mestalla y logre en una sola baza, sin más dilaciones, el título de finalista. Nosotros y la inmensa mayoría de aficionados —aunque prudentemente no lo quieran confesar— estamos convencidos de que los barcelonistas «pueden» lograr lo que todos deseamos con la misma vehemencia que ellos. Sería necio el que ahora saliéramos nosotros dando consejos de orden técnico o moral sobre la forma en que han de batallar ante el rival secular que es el Valencia. Sus mentores sobradamente capacitados tienen los barcelonistas, junto con una edad ya más que suficiente para poder discernir sobre la importancia del caso y poderse dar cuenta con toda exactitud de la responsabilidad moral en que pueden incurrir con desmayos o desalientos que en forma alguna pueden tener cabida en el choque decisivo de mañana. Se les puede exigir que vayan a por el balón con fé y entusiasmo... y nada más, pues el resto vendrá por añadidura; será difícil que el acierto falle cuando el afán de ganar tenga por base eso que es patrimonio exclusivo de los modestos, su arma predilecta, por no decir nunca, que tantos «vuelcos» y sorpresas deja en los marcadores a lo largo de todas las temporadas, porque raramente falla y deja de premiar a quienes invocan o apelan al entusiasmo. La clase es indiscutible en el cuadro azulgrana y si va acompañada del brazo del entusiasmo, el objetivo lo alcanzará él de pleno.

No es preciso hablar ni escribir más.

* * *

Ayer mañana salió el Español para Bilbao con dos cambios en sus filas: Teruel reemplazará a Casas y Piquín a Hernández. Por haber constatado hasta la saciedad la muy baja forma porque atraviesa el zaguero lateral Casas, bien se puede considerar be-

(Continúa en 2.ª pág.)

CASTILLO-SIMARRO

Y BENAVENT-KID ZAMBOA

ESTA NOCHE EN EL IRIS

La reunión de lucha libre que se anuncia para esta noche en el Salón Iris, tiene grandes alicientes para el público entendido en este deporte, que viene llenando el local de la calle Valencia con asiduidad, en cada reunión sabatina.

Veamos la composición del cartel detallando combate por combate:

CUESTA II - BARBA II: Dos batalladores que saben emplearse con habilidad y dureza, abrirán la reunión con la primera batalla y los primeros incidentes. El combate aparece equilibrado dadas las características de ambos luchadores.

GRIFOL - MAX LODDER: El veterano Grifol, maestro de luchadores, tendrá frente a sí a un catcher original. A un luchador negro de agilidad felina, que obligándole a emplear toda la gama de sus recursos, nos ofrecerán posiblemente uno de los mejores combates de la reunión.

SATURIO - KARTER: La flema de Saturio, duro, fuerte como el acero y la agresividad irrefrenable de Karter, habrán de chocar implacablemente Joven y también potente Karter, pero sin control para sus nervios, no es fácil que admita las presas durísimas de Saturio y que surjan incidencias de las que reclaman la intervención de un buen árbitro.

Promete el combate ser uno de los más duros de la noche

CASTILLO

BENAVENT - KID ZAMBOA: Gran choque este del campeón catalán de los semimedios y el hábil luchador negro del Africa Portuguesa. Kid Zamboa, habilísimo en sus tretas se verá obligado por Benavent, sin duda uno de los mejores luchadores del momento, a echar mano de sus originalidades que son muchas. Posiblemente nos deleitarán estos magníficos luchadores con tretas de improvisación en el curso de la pelea que habrá de ser la mejor y más espectacular de la velada.

CASTILLO - SIMARRO: La emoción rondará en el ring en este combate. Conocida es la dureza de Simarro así como la potencia de Castillo. Tiene este ahora en su poder un arma peligrosísima que acaba de implantar en su sistema de batirse. Sus espuelas de bolea al estómago que no perdonan, son algo fulminante que tumba a sus adversarios por más de la cuenta con la contundencia del golpe.

Con este choque queda magníficamente rematado el programa de hoy.

TRES GRANDES PRUEBAS

EN EL I TROFEO CANTO ARROYO

mañana en el Parque de la Ciudadela, organizado por la S. C. Catalana

Pocas veces, indudablemente, podrá ver el aficionado al ciclismo a todos los corredores de nuestra Región juntos en competición. Pero la S. C. Catalana ha logrado unirlos a todos, y esta será una de las contadas ocasiones que será un hecho este deseo que sienten los aficionados.

El anuncio de rendir un homenaje póstumo al llorado amigo y periodista don Francisco Canto Arroyo (e. p. d.) líder de nuestro deporte en todos los aspectos y uno de los principales impulsadores del ciclismo y de todo aquello que tiene de bueno el deporte del pedal, ha sido el motor que ha puesto en acción a todos, corredores y aficionados, pues todos le debemos este acto de adhesión sincera a su memoria y a su obra. Y así ha sido factible que en una gran matinal que la veterana entidad Sociedad Ciclista Catalana, ha organizado para mañana en el Parque de la Ciudadela, abierto de par en par para todos, veamos en acción a todos los corredores en pruebas reservadas a las categorías amateur, principiantes y cuartas, y libre de categorías.

Como sea que el espacio apremia, vamos a ser concretos y a continuación damos los detalles de cada prueba:

A las 9 de la mañana, carrera para amateurs, sobre 15 vueltas al circuito.

Premios. — 1. Copa y objeto de valor 100 ptas; 2. valor de 75; 3. valor de 50; 4. valor de 40; 5. valor de 30. Copa para el equipo que clasifique mejor a tres corredores. Copa al primero de la S. C. Catalana. La carrera es por sprints con puntuación progresiva, un sprint cada 5 vueltas.

A las 10 de la mañana, carrera para principiantes y cuartas, sobre 20 vueltas.

Premios. — 1. Copa y 250 ptas; 2. 200; 3. 150; 4. 100; 5. 75; 6. 60; 7. 50; 8. 40; 9. 30; 10. 20. Copa al primero de cuartas, copa al primero de principiantes copa para el primero social y Trofeo para el equipo que clasifique mejor a tres corredores. Carrera por sprints con puntuación progresiva, cada cinco vueltas un sprint.

A las 11'30 carrera libre de categorías sobre 50 vueltas. Sprint cada cinco vueltas con puntuación progresiva.

Premios. — 1. Copa y 1300 ptas; 2. Copa y 900; 3. 700; 4. 500; 5. 350 6. 250; 7. 200; 8. 150; 9. 100 y 10. 75.

Clasificación independientes: 1. Copa y 400 ptas; 2. 300; 3. 200; 4. 100; 5. 50.

El trofeo Canto Arroyo, donado por la S. C. Catalana, se adjudicará al equipo que clasifique mejor a tres corredores, poniéndose en disputa dos años seguidos o tres alternos.

Hay una prima consistente en una monumental copa y 2.000 ptas, donadas por la niña Silvia de la entidad organizadora, que se adjudicará el corredor que pase más veces en primera posición en las vueltas no puntuables. Queda obligado el ganador de la mencionada prima a ceder la mitad de las pesetas o sea 1000 ptas a la institución benéfica que él asignará.

Para el primer corredor social hay una copa.

En la última reunión celebrada,

Joaquín Torres Nos.

(Continúa en 4.ª pág.)

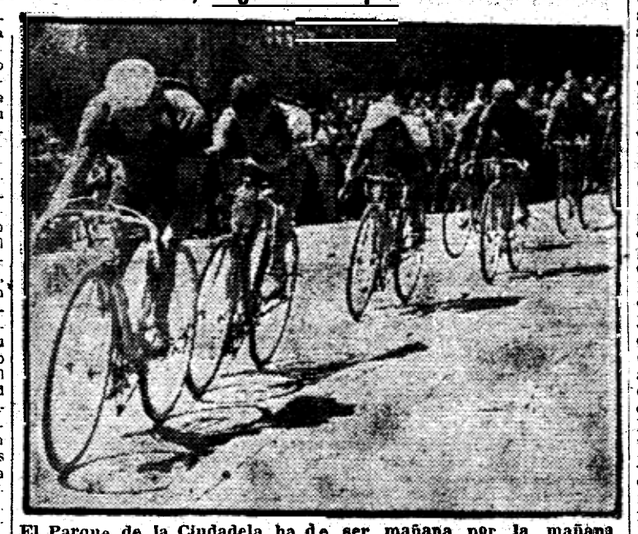

El Parque de la Ciudadela ha de ser mañana por la mañana de nuevo escenario de las más disputadas pruebas que con motivo del I Trofeo instituído a la memoria del que fué gran propagador del ciclismo y excelente compañero, D. Francisco Canto Arroyo, se celebrarán en el mismo

PRUEBA DE REGULARIDAD

INDIVIDUAL

ORGANIZADA POR EL MOTO CLUB MANRESA

Con motivo del cincuentenario de la fundación de la Cruz Roja en Manresa, el Moto Club de aquella ciudad vallesana ha organizado una prueba de regularidad individual que se celebrará mañana domingo, día 22 del actual, con arreglo al siguiente itinerario: Manresa, Sallent, Balsareny, Suria, Callús y Manresa, con un recorrido de 48 kilómetros 400 metros que los concursantes deberán efectuarlo dos veces, sumando en total 96 kilómetros 800 metros.

La velocidad será la que empleará cada concursante en la primera vuelta, a su voluntad pero no pudiendo ser inferior a los 40 kilómetros hora.

Para esta prueba se han registrado un buen número de inscripciones, cuya relación siguiente dará una idea del éxito que sin duda ha de alcanzar esta conmemorativa excursión motorista que con ejemplar entusiasmo ha montado el Moto Club Manresa y al que deseamos los mejores aciertos.

La lista de inscritos y el orden de salida es el que sigue:

ORDEN DEL SORTEO DE LA PRUEBA DE REGULARIDAD INDIVIDUAL

10'30. Núm. 1: José Luis Gorina Batista, Sabadell; 10'31. Núm. 2: Juan Canals Franch, P. M. Barcelona; 10'32. Núm. 3: Joaquín Riera Carreras, M. C. Manresa; 10'33. Núm. 4: Valentín Monrós, M. C. Manresa; 10'34. Núm. 5: Joaquín García, M. C. Manresa; 10'35. Núm. 6: Julián de Gomar Mangrané, P. M. Barcelona; 10'36. Núm. 7: Joaquín Peramarch Nadal, M. C. Lérida; 10'37. Núm. 8: Ramón Estany Volart, P. M. Barcelona; 10'38. Núm. 9: Pedro Arderiu Viñas, M. C. Manresa; 10'39. Núm. 10: Antonio Raventós, M. C. Manresa; 10'40. Núm. 11: Magín Califa de Argullol, M. C. Manresa; 10'41. Núm. 12: Ernesto Bonet Vila, M. C. Manresa; 10'42. Núm. 13: José Vila Llobet, M. C. Manresa; 10'43. Núm. 14: Juan Puigarnau Vila, M. C. Manresa; 10'44. Núm. 15: Esteban Marsal, M. C. Manresa; 10'45. Núm. 16: J. Serra, M. C. Lérida; 10'46. Núm. 17: Manuel Tort Gratacós, M. C. Manresa; 10'47. Núm. 18: Francisco Planas, M. C. Manresa; 10'48. Núm. 19: Nicolás Couviellos, P. M. Barcelona; 10'49. Núm. 20: José Bernet Miquel, M.

(Continúa en 2.ª pág.)

El Bradford campeón de rugby de Inglaterra

Con una clara victoria frente al equipo de Halifax, el conjunto inglés de rugby, Bradford, se adjudicó la Copa de Inglaterra de este deporte y en la foto se reproduce el momento en que el capitán del equipo vencedor recibe de manos del Duque de Edimburgo la Copa de campeón nacional inglés de rugby. En el encuentro final el Bradford venció al Halifax por 12 tantos a cero. — (Foto Ortiz)

JORNADA DECISIVA

Mañana se decidirán los finalistas del Trofeo Primavera de la Federación Catalana de Natación

Jornada decisiva la de mañana para el «Trofeo Primavera» de la Federación Catalana de Natación, ya que ha de resolver, se quienes serán los finalistas que en fecha oportuna han de disputar la final de esta competición preparatoria. Y los contendientes de esta final lo serán los respectivos vencedores de los torneos, que en natación y water-polo, se han celebrado en las piscinas del C. N. Cataluña y C. N. Barcelona.

Mañana en la piscina de la Travesera se librará una interesante jornada. Desde luego que en los relevos duramos que exista el equipo que pueda desplazar al C. N. Cataluña del lugar de líder, en que se ha colocado. Y la superación sería bien fácil, ya que solo se trataría de mejorar en esta jornad alas marcas, las mejores marcas, que ha obtenido en el curso de esta competición. El C. N. Cataluña ha sabido imprimir una sana política deportiva en su equipo, procurando constantemente la aportación de jóvenes valores y una buena dirección técnica, que hoy está en manos del que fué gran campeón y «recordman» de España Andrés Lepage, que en su estancia en Francia se licenció como técnico en natación, uniendo estos conocimientos a su experiencia, en su dilatada vida deportiva.

El segundo puesto en natación tendrán que resolverlo el Reus «Ploms» y el C. N. Martorell, ambos dos equipos que siempre han estado a la brecha en la Federación Catalana de Natación.

En water-polo se enfrentan mañana los dos equipos que han llegado empatados de puntuación a la jornada final, C. N. Martorell y C. N. Cataluña. Claro que el C. N. Martorell es hoy un buen conjunto nacional. No hemos de olvidar su título de sub-campeón de España y que además en sus filas figura Valentín Sabaté internacional, que mereció los entorchados de olímpico, en ocasión de la participación de nuestro país en los últimos Juegos Olímpicos. No es pues papeleta fácil la del C. N. Cataluña. Pero no hay que olvidar que Lepage ha apartado del primer equipo a todos los jugadores veteranos y hoy el equipo graciense lo forman totalmente jugadores jóvenes. Y de la juventud cabe esperarlo todo.

José Abella, el campeón de España, destacada figura del C. N. Cataluña. — (Foto archivo)

en deporte. Por otra parte, el C. N. Cataluña es un equipo rapidísimo. Mañana se ofrece a los aficionados un partido excepcional de water-polo, uno de esos encuentros que llegan de tarde en tarde, en emoción, aún aceptando que el C. N. Martorell sea el favorito indiscutible de este encuentro.

En el C. N. Barcelona la cosa

(Continúa en 2.ª pág.)

Esta noche en Mataró

T. González - Tomás

El programa de la velada que se anuncia para esta noche en Mataró, ofrece como nota de destacado interés, el combate entre profesionales, en el que el ex campeón de España, Teodoro González, será opuesto al joven valor tarraconense Tomás.

Siempre que se trata de oponer un hombre experimentado a una esperanza el combate tiene interés, pero cuando como ocurre en el caso de Tomás, la clase ha sido repetidamente demostrada, la cosa se sale de los límites de un simple combate, para convertirse en una prueba de calificación. Y a fé que en esta ocasión, la presencia de González en el ring habrá de someter a Tomás a una prueba definitiva, en beneficio de los aficionados mataroneses, que podrán así presenciar una excelente pelea.

Como es costumbre en estas veladas semanales, el resto del programa lo completan cuatro combates de amateurs, en los que intervendrán cuatro muchachos de la cantera de la Maresma y cuatro de la Ciudad Condal. Cuatro combates entre aficionados, quiere decir cuatro peleas disputadas sin regatear el esfuerzo.

T. GONZALEZ

El orden que seguirá la velada, es el siguiente:

Amateurs: Subirá - Peñatoso, Novellón - García, Rivas - Gómez, Guevara - Vallvé y el de profesionales, a ocho asaltos, entre Teodoro González y Tomás.

Primer Cinturón de Barcelona en el Salón Arenas

Para hoy, a las 10.45 de la noche, en este salón se celebrarán los cuartos de final para el «Primer Cinturón de Barcelona».

El programa está confeccionado a base de ocho interesantes combates, tomando parte entre otros, los destacados aficionados Domingo, Enrich, Masas, Beltrán, Alonso, etc.

Es de esperar de la clase de esos muchachos combativos cien por cien, y con ganas de llegar a las finales, nos brindarán una excelente velada como todas las que vienen celebrándose.

ANTE EL España-Portugal DE BALONCESTO

DE MAÑANA EN TETUAN

Barajas. — Han salido para Tetuán las selecciones de baloncesto española y portuguesa, que el domingo se enfrentarán en las pistas de la Alta Comisaría, en el cuarto partido internacional amistoso. — Alfil.

LOS EXPEDICIONARIOS DE LOS DOS EQUIPOS EN TETUAN

Tetuán. — En avión especial han llegado los jugadores portugueses y españoles de baloncesto que el próximo domingo jugarán el IV encuentro España - Portugal en el campo Cultura. Acompañan a la expedición los federativos lusitanos y españoles, así como periodistas y el locutor de Radio Nacional, Matías Prats. Esperaba a los expedicionarios el vicecónsul de Portugal en esta ciudad Benmamem; el director de Educación Física y Deportes del Protectorado, Carmelo Pérez Eza; el presidente del Colegio de Arbitros, Mazo; el presidente de la Federación Hispano-Marroquí de Baloncesto, Martínez Pelayo; redactores deportivos de «Diario de Africa», corresponsal de la Agencia Alfil; redactor de Radio Tetuán y numerosos aficionados.—Alfil.

* * *

Los expedicionarios españoles son: Dalmau, Manolín, Kucharski, Ollero, Piernavieja, Lozano, Gámez y Pinedo, jugadores; los federativos, teniente coronel Querejeta; el presidente de la Federación Nacional, Amillo; el secretario de la Federación y el presidente de la Federación de Atletismo, Galíndez Borrás y el seleccionador nacional Anselmo López vendrán mañana en el avión de la Iberia. Los portugueses han desplazado a Domingo, Diego Zul, Duarte Amadeo Machado, Julio Morais, José Ferriera, Dias Beite, Nogueiro Cardoso, César Nogueira, Joaquín Araujo y Joao Cruz. Les acompañan Raul Santos, presidente de la Federación Portuguesa de Baloncesto; Penetra Antúnez, secretario; Fernando Amaal, seleccionador; Carlos Agustinho, del Consejo Técnico; Luis Laureano, árbitro de la Comisión Central y Joao Marcelo, masajista. Como representantes de la prensa viene Alves Teixeira, enviado especial de «Janeiro Comercio» y «Norte Deportivo». — Alfil.

* * *

EGIPTO, IMBATIDO EN EL CAMPEONATO DE EUROPA, DE BALONCESTO

El Cairo. — Egipto ha conseguido su tercera victoria en el campeonato europeo de baloncesto al vencer al Líbano por 57-30.—Alfil.

FRANCIA VENCIO A BELGICA...

El Cairo. — En el encuentro del campeonato europeo de baloncesto Francia venció a Bélgica por 41-36.

...Y TURQUIA A SIRIA

El Cairo. — Turquía ha vencido a Siria por 43-33 en baloncesto, del campeonato europeo.—Alfil.

Mañana en Montjuich

los Campeonatos de Cataluña de juniors

Una nueva jornada atlética de importancia, la constituirá la de mañana, con la celebración de los Campeonatos de Cataluña de la categoría júniors.

Después de la brillante temporada, iniciada con el Campeonato de Cataluña interclubs, en la que en su transcurso se han obtenido excelentes marcas, hay que esperar que los campeonatos de mañana se verán concurridos, y de la lucha entablada surgirán excelentes tiempos que rivalizarán con los obtenidos por los cadetes en sus campeonatos.

De los participantes hay que destacar la figura de Sebastián Junqueras que, como siempre, habrá de ser uno de los que más se distingan.

Las pruebas darán comienzo a las 9 de la mañana y sólo serán en sesión matinal.

La Selección Española de hockey sobre patines se entrenará mañana en el Turó

Mañana se llevará a cabo en la pista del Turó, el último entreno de la Selección Española de hockey sobre patines, ya que la próxima semana emprenderán el viaje por vía aérea hacia Lisboa, escenario del próximo Campeonato del Mundo.

Están convocados los mismos jugadores del pasado domingo, y que debido a la lluvia no llegaron a entrenarse, o sea: Nadal, Felip, Serra, Mas y Trías, por una parte y por otra: Soteras, Rubio, Humet, Bassó y Vallmajor.

Probablemente, según nos informaron anoche, Rubio no podrá desplazarse la semana próxima a Lisboa, lo cual, de confirmarse su baja sería cubierta con Bassó o Vallmajor, ya que uno de los delanteros del G. E. E. G. no tenía que desplazarse.

BALONCESTO

El equipo de España que actuó frente al de Francia, en París, recientemente, y que mañana, en Tetuán, ha de enfrentarse al de Portugal en partido internacional. — (Foto archivo)

NATACION

JORNADA DECISIVA

(Viene de 1.ª página)

a se presenta más nivelada, por lo menos en natación. Los muchachos del C. N. Atlético tienen una oportunidad para superarse e intentar desbancar al C. N. Barcelona de su puesto destacado en la clasificación por equipos, aunque no debe descuidarse porque el C. N. Manresa puede arrebatar algún segundo puesto de los dos que ostenta el equipo que prepara el antiguo campeón Juan Mateu.

En water-polo el pronóstico sobre el papel aparece fácil. El Barceloneta puede vencer en buena lógica, al Mediterráneo, situándose en igualdad de puntos con el Manesa, en el segundo puesto. Y por su parte el Sabadell ha de vencer al C. N. Atlético, rubricando su imbatibilidad en esta competición waterpolística.

El «Trofeo Primavera» de la Federación ha alcanzado un interés en esta última jornada.

V. E.

CLASIFICACION DEL TROFEO PRIMAVERA DESPUES DE LA CUARTA Y PENULTIMA JORNADA

GRUPO CATALUÑA

3 x 100 m. estilos:
1. Cataluña, 3'53" 4-10.
2. Reus Ploms, 4'16" 2-10.
3. Martorell, 4'21".
4. Tarrasa, 4'27" 8-10.
5. Manresa, 4'32" 5-10.

4 x 100 m. libres:
1. Cataluña, 4'48" 8-10.
2. Reus Ploms, 5'13" 1-10.
3. Martorell, 5'31" 4-10.
4. Tarrasa, 5'38" 8-10.
5. Manresa, 5' 44" 4-10.

Water-polo: Cataluña y Martorell, 6 puntos; Reus P. 4; Manresa y Tarrasa, 0.

GRUPO BARCELONA

3 x 100 estilos:
1. Barceloneta, 4'06" 3-10.
2. Atlético, 4'10" 2-10.
3. Manresa, 4'26" 1-10.
4. Mediterráneo, 4'29" 4-10.
5. Sabadell 4'33".

4 x 100 m. libres:
1. Barceloneta, 4'53" 1-10.
2. Atlético, 5'10".
3. Manresa, 5'10" 1-10.
4. Sabadell, 5'29" 8-10.
5. Mediterráneo, 6'21" 7-10.

Water-polo: Sabadell, 6 puntos; Manresa, 5; Barceloneta, 3; Atlético, 2; Mediterráneo 0.

PARTIDOS DE WATER-POLO PARA ESTA ULTIMA

PISCINA C. N. CATALUÑA
Manresa B — Tarrasa.
Martorell — Cataluña.

PISCINA C. N. BARCELONA
Barceloneta — Mediterráneo.
Atlético — Sabadell.

Juan Ricart y R. Queral actuarán en Canarias

Los destacados nadadores del Club de Natación Barcelona Roberto Queralt y Juan Ricart campeón de España de saltos de Palanca y Trampolín, han sido invitados por la Federación Canaria de Natación para participar en los festivales y concursos de natación que se celebrarán en la última semana del corriente mes de mayo en Las Palmas, donde actuarán con otros destacados nadadores peninsulares entre los que destaca Isidro Martínez Ferry, y con los nadadores isleños Guerra y Weller entre otros.

Ambos nadadores partirán el día 24 para Valencia, Sevilla y Las Palmas, en avión, uniéndoseles los nadadores castellanos y andaluces que han sido asimismo seleccionados para actuar en estas manifestaciones deportivas de las Islas Canarias.

NUESTROS TELEFONOS

Admón.: 55.844
Redacción: 55.854

ATLETISMO

Un nuevo record mundial 4x200 yardas

En la última reunión, celebrada en Los Angeles el pasado sábado, la Universidad del Sur de California, ha establecido un nuevo record mundial de los relevoso 4 x 200 yardas, al conseguir el tiempo de 1'24"4 (mediana de 21" a 10 menos de 21" por fracción de 200 m.) que mejora el anterior que pertenecía a la Universidad de Standford que desde 1937 lo había establecido con 1'25", con el equipo formado por Kneubuhl, Hisserman, Malott y Weirshauser, lo que representaba una mediana de 21" 1-4 fracción de 220 yardas.

En el presente record, uno de los autores principales ha sido también Mel Patton, que ha cubierto el primer relevo con 20"1. Y otra estrella ha surgido en el firmamento americano, que amenaza la supremacía europea en el lanzamiento del disco. Se trata del estudiante de la Universidad de Yale Víctor Frank, que en Filadelfia ha lanzado el disco a 54 m. 24, lo que no deja de representar una amenaza para el record mundial que posee Consolini con 55 m. 33, así como para el americano de Fitch con 54 m. 96.

ZANCADAS

—En Roubaix Reiff ha corrido unos 3.000 metros con el francés Wartelle habiendo vencido y empleado sin esforzarse, el tiempo de 8'26 por 9'40"1; Lecat, 8'45"7.

En la misma reunión, Peter Heat, sprinter australiano ha ganado los 200 m. delante de Braekman con 22"7.

—El americano Jim Fuchs, ha lanzado el peso a 16'78 m. Mealey ganó unos 880 yardas con 1'53"3; La milla, Wad, 4'18"7. Altura, Phillips, 1 m. 98. 440 yardas, Hammack, 48"4. 2 millas, Thompson, 9'27"1.

—Mac Kenley ha corrido y ganado con ausencia de La Beach unas 220 yardas, con 20"9.

—En Rennes, el decahloniano Heinrich ha corrido los 110 m. vallas con 15"; ha saltado 1'85 m y lanzado el disco a 45'96 m.

—En Estocolmo Lundberg ha saltado 4'20 m. con pértiga.

—En Evreux, ha tenido lugar un festival en el que han participado los parisinos Mimouin y Hahsenne que ganaron sus respectivas pruebas con 9'5 y 2'32.

—En Clermont, en un encuentro contra Lyon, actuó nuestro conocido, por haber actuado en Montjuich con el Toulouse, el sprinter Versepuy que ganó los 100 y 200 m. con 11"2 y 23"1.

—El Mabrouk ha corrido unos 1.500 m. con 3'57. En la misma pista y 20 minutos antes, en un entrenamiento Hansenne los había corrido con 3'54"2, seguido de Jacques Vernier con 3'55; Mallejac 4'1"8.

Frontones

SOL Y SOMBRA
Hoy, tarde: Dani - Mérche c. Manoli - Gallarta. Noche: Desempate Campeonato, Anita - Lena c. Magda - Alegría

CATALUÑA
Hoy, tarde, a cesta:
Otaño-Elgoibar
contra
Zulueta-Larrea
y a pala,
Alsúa II-Pedrín II
contra
Garmendia-De Miguel
Noche, a pala:
Frago-Alsúa I
contra
Chistu IV-Orue
Además otros partidos y quinielas

CHIQUI
Hoy, tarde, a las 4:
Arrate II-Azcoitia
contra
Margarita-Yolanda
Noche, a las 10:
Deva-Petrita
contra
Sofi-Marichu
Además otros partidos y quinielas

NOVEDADES
Hoy, tarde, a las 4'30, tercer partido, a pala:
Madariaga-Urquidi
contra
Aramendía - Aramendía
Noche, a las 10'30: GRANDIOSO PARTIDO A CESTA PUNTA
Zurutuza-Ardanza
contra
Barrena-Aldecoa
Además otros partidos y quinielas

Principal Palacio
Hoy, tarde, a las 4:
Mercedes-Senar
contra
Rosalín-Bene
Noche, a las 10:
Marujita-Araceli
contra
Jesusa-Lolina
Además otros partidos y quinielas

NATALICIOS

El entusiasta atleta del C. D. Manresa, Antonio Juanola, acaba de tener la dicha de ver el nacimiento de su primer hijo, que en la pila bautismal recibirá los nombres de Mercedes, Engracia y Antonia.

A su distinguida esposa, doña Antonia Victori de Juanola, y a nuestro buen amigo Juanola, nuestra más cordial felicitación.

* * *

Otro destacado elemento del atletismo nacional, y bien conocido de los deportistas, Ernesto Pons, el recordman de España de altura, también quiere dejar descendencia a fin de perpetuar su nombre deportivo, y así ha visto el nacimiento de un precioso bebé que deberá seguir las huellas de su padre. Al amigo Pons, y a su esposa, doña Rosa Beristain de Pons, nuestros plácemes por tan fausta nueva.

TENIS

El Concurso social del R. C. de T. Barcelona se inicia hoy

Esta importante competición social dará comienzo hoy sábado en las pistas del Real Club de Tenis Barcelona. Como de costumbre, las inscripciones en las distintas pruebas han sido numerosísimas por lo que puede darse por descontado el éxito del citado torneo social.

El orden de juego de la jornada inicial será el siguiente:

A las 11: Srta. Arnau contra Srta. García; Srta. Arnau contra Srta. Pujols; Srta. Badrinas contra Srta. Tudó; Srta. Rosell contra M. R. Ferrer; Sra. Peris de Ferrer contra Srta. M. C. Albizu; Sra. Gisbert contra Sra. Par de Blanc.

A las 12: E. Tintoré contra Albisu; J. M. Tintoré contra Gisbert; Riera contra Santa María.

A las 12'30: Marqués contra Bosch.

A la 1: Doménech contra Serra; Terrades contra Roqué; Pratmarsó contra Soler Bardem; Durán contra Andreu.

A la 1'30: E. Bruix contra F. Joham; Valentí contra Descals.

A las 4'30: Tormo - Tormo contra Roig - Rosell.

A las 5: Marfá contra Gamper; Torres - Descals contra Andreu - Soler; M. Castellá contra Sindreu; Tramoyeres contra Lerín.

A las 6: Santa María contra Fleischmer; Giménez c. Roig.

A las 6'30: E. Tintoré contra Bordas.

A las 7: Riera contra Cantarell; Argemí contra Piñol; Solá contra Marfá.

A las 7'30: J. M. Sindreu contra Salat y Gisbert contra J. Albisu.

* * *

EL CAMPEONATO DE FRANCIA DE TENIS

París. — En el campeonato de Francia de tenis, Frank Parker, Estados Unidos ha vencido a Pierre Gradguillo, Egipto, por 6—3, 6—1 y 6—2.

En la primera vuelta de dobles Cucelli y Del Bello, Italia, vencieron a Bevrez, Bélgica y F. Olózaga España, por 6—1, 6—4, 6—4.—A.

BOXEO

Noticiario pugilístico

EL COMBATE CERDAN - LA MOTA EN DETROIT

Detroit. — Para el combate que se celebrará en esta ciudad entre Jackie La Mota y Marcel Cerdan para el título mundial se espera recaudar 400.000 dólares. — Alfil.

LA ULTIMA PELEA ORGANIZADA POR MIKE JACOBS

Nueva York. — Hoy se celebrará en el Madison Square Garden, el combate entre el francés Villemain y Pete Mead, de Grand Rapis (Michigan), concertado a diez asaltos, por Mike Jacobs. Esta pelea será la última organizada por este promotor. — A.

ACTIVIDAD DEPORTIVA

UNA CARRERA DE VELOMOTORES SEVILLA - MADRID

Sevilla. — Una original prueba deportiva ha sido organizada para dentro de unos días y en ella se va a utilizar, por primera vez en España, la bicicleta con motor. Consiste en hacer la ruta Sevilla - Madrid, en tres etapas largas y una corta. La primera, Sevilla - Alcolea la Real, 150 kilómetros; la segunda, Alcolea - Andújar - Bailén - La Carolina y Santa Cruz de Mudela, 175 kms.; la tercera, Santa Cruz de Mudela - Valdepeñas, Manzanares, Tembleque y Ocaña, 175 kms., y la última, de 62 kms., Ocaña - Aranjuez - Pinto y Madrid. Los participantes esperan llegar a la capital de España el día 24 por la tarde. — Alfil.

UN TORNEO INTERNACIONAL DE HOCKEY EN VIGO

Lisboa. — Benfica y el Sporting se desplazarán a Vigo para jugar un partido de hockey sobre hierba. Ambos equipos tomarán parte en un torneo internacional que se celebrará en junio en la referida ciudad gallega. El Benfica es campeón de Portugal y obtuvo en Bélgica una honrosa clasificación en el reciente torneo de Pascua. — A.

JUEGA EL BIARRITZ OLIMPIQUE EN MADRID

Madrid. — La selección castellana para el domingo contra el Biarritz Olimpique, es la siguiente:

Bravo (Floro), Zuazo, De Miguel, Roberto, Cubillo (Duralde, Bustamante, Morales y Fuster); Chuchi, Payanen (Artiega); Scapa (Carro y Moret); Lavereis y Domínguez (Pena y San Juan); Dualde, Bravo (Ceballos, Cerezo y Alavan). — Alfil.

COMO PREPARA FINLANDIA LOS JUEGOS DE 1952

Nueva York. — Finlandia hace numerosos preparativos para la próxima Olimpíada de 1952, que se celebrará en Helsinki, según ha declarado J. Sigfrid Edstron, presidente del Comité Olímpico Internacional, de nacionalidad sueca, actualmente en los Estados Unidos. Añadió que por primera vez, todo el programa se verificará en la misma ciudad del país organizador. Agregó que Finlandia está construyendo nuevos estadios y los actuales están en obra, ya que desea aumentar la capacidad para acomodar a más público. En opinión de Edstrom, participarán en la próxima Olimpíada, muchos más países que los que figuraron en Londres. Declaró que espera que figuren entre los participantes Alemania, Japón y Rusia.—Alfil.

CICLISMO

Comité Regional de la U. V. E.

CARRERAS APROBADAS

El Comité Regional de la U. V. E., ha autorizado para el día 22 del corriente, las siguientes carreras:

CARRERAS EN BARCELONA

Preliminar I Trofeo Canto Arroyo para aficionados, a las 9 horas. 35 kms., organizada por la S. C. Catalana. Arbitros, señores Benavent y Plans.

Preliminar I Trofeo Canto Arroyo, para las categorías de cuartas y principiantes, a las diez horas. 55 kms., organizada por la S. C. Catalana. Arbitros, señores Sagués y Mascarell.

I Trofeo Canto Arroyo, organizado por la Sociedad Ciclista Catalana, a las 11'30 horas, libre a las categorías. 90 kms.

Arbitros, señores González y Planes.

El Torneo de Primavera

DE HOCKEY SOBRE PATINES

Barcelona y Sabadell imbatidos en II categoría

Equipo de hockey sobre patines del C. de F. Barcelona, que marcha en cabeza, imbatido, del Torneo Copa Primavera, de segunda categoría. — (Foto archivo)

Se viene disputando el Torneo de Primavera de hockey sobre patines, figurando en cabeza de la segunda categoría el Barcelona en el primer grupo y el Sabadell Deportivo, en el segundo, ambos sin conocer la derrota, en lo que va de competición al término de la primera vuelta.

El Barcelona ha jugado sus cuatro partidos del torneo, habiendo ganado por cinco a uno al reserva del Español, por diez a uno, al reserva del Reus Deportivo; por seis a uno al Cruz Roja, y por siete a uno al Cataluña, por lo que no deja de ser brillantísima su actuación en este torneo de final de temporada.

Mañana se juegan los últimos partidos de la primera vuelta, enfrentándose según el calendario establecido los partidos siguientes: Cruz Roja - Cataluña y Español B - Reus Deportivo B.

En el segundo grupo la cosa está más atrasada, por haberse incorporado con gran retraso el equipo reserva del Sardañola, que en cuatro fechas, solo ha jugado un partido, precisamente contra el Egara a quien venció por la mínima diferencia 5—4. Actualmente va en cabeza el equipo del Sabadell Deportivo, que con tres partidos ha sumado seis puntos, habiendo ganado al Stick, de San Feliu de Llobregat, por cinco a tres; al Cruz Roja B, por cinco a cero y al Egara, por seis a uno, teniendo pendiente de celebración el encuentro contra Sardañola B para ponerse al corriente en la clasificación.

Según el calendario establecido, deben jugarse mañana en este grupo los partidos siguientes: Stick - Sardañola B, Cataluña B - Sabadell y Egara - Cruz Roja B.

La clasificación en ambos grupos es la siguiente:

PRIMER GRUPO							
Barcelona	4	4	0	0	28	5	8
Español B	3	1	1	1	4	7	3
Reus Dep. B	3	1	1	1	7	13	3
Cruz Roja	3	0	2	1	4	8	2
Cataluña	3	0	0	3	4	14	0
SEGUNDO GRUPO							
Sabadell D.	3	3	0	0	16	4	6
Stick	4	3	0	1	15	9	6
Sardañola B	1	1	0	0	5	4	2
Cataluña B	3	1	0	2	13	8	2
Egara	4	1	0	3	10	19	2
Cruz Roja B	3	0	0	3	2	17	0

Prueba de regularidad individual

(Viene de 1.ª página)

C. Manresa; 10'50. Núm. 21: Juan Valls, P. M. Barcelona; 10'51. Núm. 22: Pedro Santasusana, M. C. Manresa; 10'52. Núm. 23: Pedro Moreno Martínez, M. C. Manresa; 10'53. Núm. 24. Juan Serra Devant; 10'54. Núm. 25: Miguel Fábregas Carazas, M. C. Manresa; 10'55. Núm. 25: Ignacio Tarrés, M. C. Manresa; 10'56. Núm. 27: Luis Planas, M. C. Manresa; 10'57. Núm. 28: José Pusó Rubinat, M. C. Manresa; 10'58. Núm. 29: Ramón Solev, Sabadell; 10'59. Núm. 30: Juan Puig Pubill, M. C. Manresa; 11'. Núm. 31: José Camí Vila, M. C. Manresa; 11'01. Núm. 32: Ramón Carreras Clotet, M. C. Manresa; 11'01. Núm. 33: Ricardo Viñas, P. M. Barcelona; 11'03. Núm. 34: José Malé Mañosas, M. C. Manresa; 11'04. Núm. 35: Antonio Dedeu Cluró, M. C. Manresa; 11'05. Núm. 36: Angel Setvalls, M. C. Manresa; 11'06. Núm. 37: Jaime Batlló Rabeya, M. C. Manresa; 11'07. Núm. 38: Jaime Corcós Tardá, P. M. Barcelona; 11'08. Núm. 39: Ignacio Ponti Grau, P. M. Barcelona; 11'09. Núm. 40: Alfonso López Pérez, P. M. Barcelona; 11'10. Núm. 41: Luis Tribó Bonjoch, P. M. Barcelona; 11'11. Núm. 42: Jaime Tortras Vilella, P. M. Barcelona; 11'12. Núm. 43: Tomás Serrahima, M. C. Manresa; 11'13. Núm. 44: José Balañá Montserrat, P. M. Barcelona; 11'14. Núm. 45: Pablo Pérez, M. C. Manresa; Núm. 46: X. X.; Núm. 47: X. X.; Núm. 48: X. X.; Núm. 49: X. X.

Prosigue el Campeonato de Cataluña de hockey escolar

Grupo de jóvenes jugadores del S. E. U., participantes en el Campeonato escolar. — (Foto Arruga)

Resultados de la sexta jornada:

Bonanova—Liceo Francés	7—2
Virtelia C — Neos	0—1
Pedralbes — SEU	1—1
Pedralbes — Atlético B	1—0
Virtelia A — Virtelia C	3—1

* * *

Al Bonanova, en su partido contra el Liceo Francés, le faltaron Guardia y Biosca, dos de sus mejores elementos, a pesar de lo cual logró vencer superando la inexperiencia y el cansancio de sus contrarios. Del Bonanova destacaron Viñas, muy oportuno, Sarrá, Mateo y Fritz, aunque estos dos abusan del pase corto. Por los vencedores jugaron: Ylla, Prats, Ros, Pujol, Oliva, Salarich, Mateu, Fritz, Sarrá, Viñas y Feu; por el L. Francés, Battestini, Ferrer, Madurell, Van den Boesch, Cabré, Millet, Bistagne, Romano, Schmidt, Bonnardeaux y Bel.

Muy igualado resultó el partido Virtelia C — Neos, cuyo resultado mínimo favorable al Neos puede considerarse normal. Debe ser citada como excelente la actuación del guardameta Mayor, de los vencedores, que completaron así el equipo: Carner, Lavilla, Lentner, Torras J., Dunkel, Fábregas, Cardomí, Torras E. y Permanyer. Por el Virtelia C, jugaron Bosch, Blay, Romeu, Prhen, Baca, Ruiz, Castelló, Beel, Matabosch, Armengol e Igual.

Empataron el Pedralbes y el SEU aunque debía haber triunfado el Pedralbes, pero sus jugadores evidenciaron cansancio por haber jugado otro partido provinente de jornadas atrasadas. El SEU empató con un gol dudoso que el árbitro Sagnieg concedió aun no habiendo entrado en la portería, ya que dió en el poste.

Equipos:

SEU: Piera, García, Cavaller II, Sanfeliu, Calzado, Llusá, Calzado V, Dexeus, Cavaller I y Vancells.

Pedralbes: García, Suárez, Bigorra, Muntadas, Dualde II, Jover, Font, Dualde I, Macaya, Abelló y Ferrer.

Ganó con anterioridad el Pedralbes al Atlético por la mínima y este exiguo tanteo demuestra los grandes progresos de los atléticos. En el Pedralbes vimos a dos nuevos jugadores que, entrenados, tendrán grandes posibilidades especialmente Mariano Bigorra. Arbitraron los aspirantes Calzado y Cavaller y los equipos se alinearon sin variaciones el Pedralbes y formado por Comalrrena, Picazo, Piera, Coll, Desvalls, Font, Garriga, Lasierra, Feliu, Vidal y Segura.

Por último se enfrentaron los equipos A y C del Virtelia. Los jóvenes jugadores del C se defendieron magníficamente de sus contrarios y compañeros de estudios destacando en los vencidos la soberbia labor del portero Bosch que salvó varios tantos en excelentes jugadas. Entre los vencedores destacó el medio Delclós II, que hizo una magnífica demostración de sus facultades. Dicho jugador actuará el año próximo en segunda categoría y de persistir en sus progresos y creciendo su afición a este deporte nos atrevemos a pronosticar que posiblemente en la próxima temporada juegue quizás ya en algún conjunto de primera.

El Virtelia A presentó a Maciá, Puig, Prean, Pich, Delclós I, Delclós II, Grau, Pi, Moriu, García y Veiga.

PISTA del C. D. A. EGARA (Tarrasa)

Domingo, día 22

Acontecimiento deportivo de HOCKEY SOBRE PATINES

FINAL DEL CAMPEONATO DE CATALUÑA Tercera catg. (juvenil). Organización: C. D. A. EGARA

A las 10 de la mañana: C. D. A. EGARA — CRUZ ROJA, para el Torneo Primavera Segunda categoría

A las 11, interesante partido para la final de Copa Consolación: CLUB PATIN — C. N. REUS PLOMS

A las 12: Final del Campeonato de Cataluña Tercera catg. juvenil entre los equipos finalistas

R. C. D. ESPAÑOL - SARDAÑOLA, H. C.

ENTRADA GENERAL, 5 PTAS.

LUCHA

La reunión de las descalificaciones

ANOCHE EN PRICE

No hubo en la reunión de anoche un solo combate sin escándalo y que tuviera una terminación normal. Del primero al último, fueron todos de ruidoso proceso. Unicamente el de Madariaga y Mike Brendel finalizó con el abandono del primero por haberse lastimado un brazo, los demás se resolvieron con descalificaciones, destacando la bronca producida contra el árbitro en el de Salesa y Fermós, al considerar el juez de combate que procedía suspenderlo por no atenerse los luchadores al reglamento, precisándolo con tal decisión, de las amonestaciones de rigor y quizás para evitar un posible escándalo por parte del público que seguía con apasionamiento las incidencias de la batalla.

En realidad se está luchando con gran violencia y lo ocurrido anoche se debió a la prevención de los árbitros, cortando por lo sano los abusos antireglamentarios.

«El Gorila» González, fué descalificado a los 8 m. y 10 s. por insistir en la aplicación de ambas manos a la garganta de Cernada, oprimiéndole el cuello con violencia. Hubo dos amonestaciones y al final llegó la descalificación llevi table, declarándose vencedor al argentino.

En el choque de semifondo, Madariaga que ante Mike Brendel demostró claramente su inferioridad y pobreza de recursos, a pesar de su corpulencia acusó mayor que la de aquel y tuvo que abandonar por haberse lastimado un brazo, al proyectarle Mike al pasillo por encima de las cuerdas, desde regular altura. En el curso de la pelea las violencias del mejicano, que substituyó al brasileño Richard por indisposición de aquél, le granjearon la enemistad de los espectadores.

A los 9 m. 15 s. de lucha, fué suspendido por el árbitro señor Román el combate Salesa-Fermós. El choque transcurría con extrema violencia, golpeándose ambos luchadores fuertemente. Fermós propinó a Salesa un mordisco en la nuca y a partir de aquel momento el choque fué batalla campal cayendo ambos repetidamente al pasillo y pegándose fuera del ring duramente.

El árbitro suspendió la pelea, amparándose en un artículo del reglamento que dice lo siguiente:

«Podrá darse la decisión de «no hay combate» cuando en el transcurso del mismo, los luchadores, no defiendan regular y reglamentariamente su parte respectiva.»

La decisión, por desconocimiento de este detalle, fué ruidosamente protestada por el público.

Marcel Manuel, también fué sancionado con la pérdida del combate, ante Jarque a los 12 m. 50 segundos de lucha. El francés hizo objeto de toda suerte de marrullerías a Jarque y éste, cuando ya Manuel había sido amonestado dos veces, le devolvió «ojo por ojos...» todas las incorrecciones, pero corregidas y aumentadas. Nunca habíamos visto a Manuel tan vapuleado como anoche. Sucedió lo que era de esperar. Manuel la emprendió a tirones de pelo y mordiscos contra Jarque y vino la descalificación.

En el primero de la noche, Calpe armó la primera bronca ante Oscar.

El árbitro declaró vencedor a éste por descalificación de «El ciclón de Sans» a los 12 m. 30 s. de combate. — K. O.

INOVIOS!
INICIEN SU VIDA DE CASADOS COMPRANDO BIEN
Muebles TORAN
Junqueras, 12 y 14
tiene y fabrica el mueble que Vd. necesita
OFERTA DE PRIMAVERA

DORMITORIOS	Ptas.
Curvado completo	5.900
Estilo inglés completo	9.500
Estilo georgiano completo	13.000
COMEDORES	
Estilo colonial roble	3.850
Estilo reina Ana con luna	7.000
Estilo Carlos II con luna	7.500
Consólitas isabelinas desde	250
Comoditas isabelinas desde	1.050

44 años de éxito creciente

CARTA DE CHILE

FUTBOL

En el Estadio de la Universidad Católica, ante un público de 4,630 personas, se enfrentaron en partido preliminar estos dos equipos, en la semifinal de la rueda de perdedores del llamado Torneo de Preparación y a las órdenes del árbitro señor Las Heras, los equipos formaron así:

Badminton: Franz, Cortés, Pino (Ibarra), Morales, Díaz, Zamora, Fuentes, de la Torre, González, Farias, Freire.

Colo-Colo: Jara, Rostión, Piña, Campos, Herrera, Núñez, Vivaceta, Muñoz, Cubillos (Ahumada), Peñaloza, Aranda.

A los diez minutos de juego, el Badminton obtuvo su único tanto que le dió la victoria al incurrir en «foul» Rostión contra Latorre, que el árbitro sancionó con la pena máxima. Ejecutó el tiro Zamora, batiendo a Jara y apuntándose el único gol del partido.

El encuentro prácticamente en todo su transcurso, no ofreció alternativas que pudieran mantener latente el interés de los espectadores. Las acciones fueron confusas y desordenadas, viéndose a los jugadores de Colo Colo actuar con preferencia en el terreno badmintino pero sin provecho, ya que la defensa de Badminton, se bastó para contener los escasos arrestos de la delantero colo-colina.

* * *

Santiago Mornig justificó en el segundo tiempo su victoria sobre el brioso elenco del Iberia.

Y en partido de fondo para la semifinal del Torneo de Preparación se enfrentaron estos dos equipos, que bajo las órdenes del árbitro señor Solís de Ovando se alinearon de la siguiente forma:

S. Morning: Expósito, Grill, Ramírez, Wood, Fernández, Zamora, Hormazabal, Palacios, Carrasco, Rabello, Díaz y Molina.

Iberia: Aurenque, Aller, Carrasco, Tardío, Araya, Rojas, Tapia, Suárez, Vázquez, Concha y Díaz.

A los seis minutos de juego, un centro de Tapia fué tomado de cabeza por Díaz quien lo pasó a Concha; éste a su vez lo cedió a Soarez, quien remató con tiro bajo cruzado, obteniendo el primer gol para su equipo.

A los catorce, Wood salvó un gol cuando Expósito estaba vencido en el suelo y el balón iba directamente a gol.

A los quince minutos del segundo tiempo, luego de un pase de Rebello, remató Medina, obteniendo el empate. A los veintinueve, Palacios sorprendió desde apreciable a Aurenque, con violento tiro alto, señalando así el segundo tanto para el Santiago. Y a los 41 minutos, Díaz avanzó muy bien y centró en forma ajustadísima, pese a ser obstaculizado por Carrasco, Aurenque salió pero no pudo impedir la arremetida de Hormazabal que con el cuerpo introdujo el balón en la valla señalando el tercer tanto del Santiago.

Juventud Católica y Deportes Estrella empataron a 2 tantos en el Campeonato Provincial de Fútbol.

En la tarde de ayer continuó desarrollándose el programa de partidos correspondientes al Campeonato Provincial de Fútbol Amateur del presente año, que ha logrado congregar a los más calificados conjuntos de las diversas asociaciones de la provincia.

Los equipos de Juventud Católica y Deportivo Estrella hicieron seguramente el mejor partido de esta fecha y luego de una presentación de atrayente y vistosos contornos igualaron posiciones a dos tantos, demostrando así la equiparidad. Pese a que ambos equipos redoblaron sus esfuerzos para conseguir la victoria y mutuamente llevaron sus ataques hasta las líneas finales, las defensas respondieron siempre con acierto y salvaron así repetidas situaciones de apremio, llegándose al término de los tiempos reglamentarios sin vencedor.

Otros resultados:

Maltería de Talagante, 4 — Matatquito de Puente Alto, 1.

Deportivo Copal, 2 — Banfield 1

Paraguay de Providencia, 3 - Santos Aybar 2.

Tricolor de Paine, 3 — Deportivo Mac Kay, 0.

RUGBY

Universidad de Chile derrotó a la Universidad Católica, en rugby.

El conjunto universitario laico superó a sus calificados adversarios por el concluyente resultado de 14 a 3 luego de ejercer durante el partido un claro e indiscutible dominio en el terreno de juego. La victoria de los jugadores del equipo listado se logró mediante los tries señalados por Rauld, Aron (2), Chavez y un gol de Mecarquer. Los de la Universidad Católica tuvieron en Galilea su único goleador.

El encuentro se celebró en el Estadio Francés y a las órdenes del árbitro Hardy jr. los equipos se alinearon así:

U. de Chile. — Begoine Poch, Maira, Campero, Rauld Chavez, Morales, Donoso, Egaña Melo, J. Maira, A. Maira Mocarquer, Aron y Rahner.

U. Católica. — Díaz, Ceballos, Acebal, Dolorenzo, Galilea, Pereles, oral, Reyes, Ilabaca Stevenson, Idiáquez, Van der Werf, Urrejala, Jory y Geisse.

En el partido preliminar el segundo equipo del Estadio Francés derrotó al equipo de igual categoría del Country Club por 6—0.

A. T. M. (Corresponsal)

II Festival poli-deportivo en el campo del Pirelli

Mañana domingo día 22 de los corrientes se han organizado en el Campo deportivo del Grupo de Empresa Pirelli de Educación y Descanso, sito en la Avenida del Generalísimo (Las Corts) un festival poli-deportivo, que se desarrollará bajo el siguiente programa:

A las 9'30 h. 1. Partido del Torneo Relámpago de Balompié (Trofeo Beristain). C. D. Jorba - C. D. Underwood.

9'30 h. Encuentro de ajedrez a 10 tableros. C. D. Ajedrez Cadi Pirelli.

10'45: 2. Partido del Torneo de Balompié: C. D. Royalty - Pirelli.

11 h. Presentación del equipo de Balón-Volea Pirelli. PAYT - Pirelli.

12.30: Final del Torneo de Balompié entre los dos equipos vencedores y adjudicación de la Copa (Trofeo Beristain), puesta en litigio al equipo vencedor.

Los clubs y participantes inscriptos en los diversos deportes son los siguientes:

En balompié:

Underwood: Jerónimo, Fábregas, Casas, Solernrnau, Clúa, Rodríguez, Callao, Enseñat, Banegas, Fontanet, Sangüesa.

Jorba: Juñey, Viñas, Clavell, Agut, Solé, Sardá, Angel, Sardá, García, Amorós y Rodón.

Royalty: Anglora, Crespo, Guinea, Castillo, Mira, Benosa, Torrent, Julio, Piñeiro, Almani y Arcos.

Pirelli: San Luis, Castarlenas, Rodón, Sallá, Fortuny, Mestres, Echegoyen, Sabater, Cassado, Bosch y Valoira.

En ajedrez

Cadi: Alvarez, Baqué, Carreras, Yáñez, Torres, Murillo, Schwart, Ballester, Sola, Tobar, Netra S. Molina y Subirá.

Pirelli: Gironella, Armengol, Cardús, Oliván, Prats, Martínez, Garriga, Sagarra, Gil, Santos, Mesa (S) Priu y Grau.

En Balón-volea

Pirelli: Sagrera, Nolla, Camprubí, Mongrell, González, Roig, Esquer, Alamo, Benages.

PAYT: García, Fernández, Rodríguez, Gómez, Casas, López, Castillo, Vicente y Polo.

FUTBOL

Tiene el Barcelona el pronóstico

(Viene de 1.ª página)

neficioso su cambio por Teruel. Ahora bien: la reaparición de Piquín, no puede ser calibrada como mejoría, ya que, dado de alta, tras larga lesión, hace escasamente un par de semanas el interior guipuzcoano, ausente durante meses del ataque titular, no creemos que de sopetón recobre aquella forma y aquel juego que lo hicieron figura en la delantera españolista en los comienzos de la temporada.

A esta innegable merma de posibilidades determinada por Hernández, que bien pudiera haber sido clave de un resultado «sorpresa» de haberse desplazado a San Mamés con ganas de jugar —y ésta ya es otra cuestión en la cual no queremos de momento profundizar— debe unirse el hecho cierto de que el Español va a visitar al histórico Atlético de Bilbao, que ya está sobradamente avisado de quien le visita y de cómo ha de jugarle, con enormes desventajas morales y tan solo una material, de marcador, de mucho volumen pese a su parquedad.

Sentimos pesimismos por los blanquiazules y de veras que quisiéramos equivocarnos, que el Español se acordara de jugar lo mismo que jugó frente al otro Atlético en Sarriá, que diera a todos una grata sorpresa y que fuera posible una fecha histórica para el fútbol catalán en el Estadio de Montjuich. — F. S.

Noticiario futbolístico

BENITO DIAZ, ENTRENADOR NACIONAL

Madrid. — El nombramiento de Benito Díaz, como entrenador del equipo nacional, ha sido debido a que el argentino Heleno Herrera, nombrado en principio, hizo determinadas declaraciones que, al parecer, no fueron del agrado de la Federación Española y porque incluso, dió órdenes a los clubs como preparador del equipo nacional.-A.

EL ENTRENADOR DEL BURNLEY ENJUICIA EL FUTBOL ESPAÑOL

La Coruña. — Llegaron en el expreso de Madrid, los jugadores del Burnley, que el domingo se enfrentará al Deportivo. Fueron recibidos por la directiva de la Federación gallega, y del R. C. D. Coruña, así como numerosos aficionados. El entrenador, Mr. Hill manifestó que sus jugadores llevan 4 días sin tocar la pelota. Añadió que su equipo estaría formado igual que frente al Madrid. Hizo luego un elogio de la actual clase del fútbol español juzgado a través del mismo partido contra el Madrid, y añadió que no encontraba gran diferencia con el fútbol inglés. En cambio, añadió en tono irónico que encontraba gran diferencia en el funcionamiento de los ferrocarriles.—Alfil.

SALE HACIA DUBLIN, POR VIA AEREA, EL EQUIPO DE PORTUGAL

Lisboa. — Por vía aérea salieron hoy para Dublín los componentes de la selección nacional de fútbol que el próximo domingo se enfrentarán con el once representativo de Irlanda.

Parece ser que el equipo portugués se alineará con Barrigana, Virgilio, Félix, Serafín, Canario, Francisco Ferreira, Armando Ferreira, Vasques Mota, Travassos y Rogerio.

Acompañan a los jugadores varios directivos y críticos.

En el momento de la partida el capitán del equipo, Francisco Ferreira, declaró que tiene plena confianza en el triunfo.

El seleccionador nacional Armando S

TARIFA SUSCRIPCION

	Mes	Trim.	Se.	Año
Local.....	13	39	78	156
Provin.ª.	—	39	78	156
Extranj.º	—	47	94	188
América.		40	80	160

ANUNCIOS: Según tarifa

Año XLIII - Núm. 7977

Edición de la mañana

El Mundo Deportivo

Precio del ejemplar 50 cts.

Fundado en 1906

Domingo, 22 de mayo de 1949

Redacción, Administración y Talleres
DIPUTACION, 338
BARCELONA (9)

TELÉFONOS
Redacción..... 55.854
Administración.... 55.844

BARCELONA Y VALENCIA VELAN SUS ARMAS CON CAUTELA

Y AL PARECER CON SUS ALINEACIONES INVARIADAS

He aquí dos «pleitos» que esta tarde han de resolverse en Las Corts y en San Mamés. En el terreno de juego azulgrana, la delantera barcelonista, en cuya vértice figurará César, tendrá que sostener enconada pugna con la defensa valenciana y, en último extremo, con Eizaguirre, para remontar un resultado adverso para el Barcelona. Y, en Bilbao, Calvo, el ariete blanquiazul, deberá sustraerse a la vigilancia de Bertol, el defensa central atlético, para tratar de nivelar el resultado, también adverso, para el cuadro catalán, obtenido por los «leones» el pasado domingo, en Sarriá. — (Foto archivo)

Por esta vez, la busca de impresiones entre los litigantes nos resultó muy trabajosa y poco menos que nula. Tanto valencianistas como azulgranas se mostraron excesivamente cautos en las pocas palabras que se dignaron soltar haciendo referencia al gran choque de esta tarde en Las Corts, y la cosa está bien clara: los dos se temen y los dos han tomado las mayores precauciones ante un caso excepcional a fuer de decisivo.

El Valencia llegó este mediodía, en autocar. Había salido la víspera y se detuvo en Tarragona para hacer noche. Dieron una vuelta por las Ramblas antes del almuerzo y a las puertas del hotel donde pudimos atrapar a Jacinto Quincoces mientras se ponía brillantes los «pinreles».

—¿Qué me cuentas, Jacinto?

—Lo que ya es sabido: venimos a «lidiar» este partido que es un colmo de dificultades.

—¿Para quién?

—Yo creo que para los dos; nosotros traemos dos tantos de ventaja, pero el Barcelona en Las Corts es capaz de cualquier proeza. Nosotros estuvimos a punto de llevarla a cabo el pasado domingo y... ¡no hubo suerte!

—¿Y mañana?

—Pues a jugar con mucho entusiasmo y con buena moral. Luego, ya veremos lo que pasa en el marcador; es difícil, muy difícil este partido...

—¿Equipo?

—He traído a muchos titulares. Ya sabes que estas cosas hay que pensarlas bien hasta última hora. Pero es muy posible que sea el mismo del pasado domingo.

—Nos habían dicho que Díaz...

—Ya está aquí de regreso de Madrid; desgraciadamente, la enfermedad de su madre tuvo un fatal desenlace.

Con que, ya lo saben ustedes, lo que más pinta por la parte valenciana es lo siguiente: Eizaguirre; Asensi, Alvaro, Monzó; Amadeo, Puchades; Epi, Pasieguito, Mundo, Igoa y Seguí.

Fueron llegando y pasando al comedor los valencianistas, hubo los saludos de rigor y un intento de cambio de impresiones que no dió el menor resultado: todos están muy animados, todos parecen hallarse libres de la obsesión del difícil encuentro que han de jugar y... ¡todos eludieron un pronóstico y una apreciación personal del mismo!

Las precauciones están a la orden del día y más agudizadas en lo verbal que nunca... con sobrada razón, desde luego.

Los barcelonistas bajaron del Tibidabo mediada la tarde para ver como sus «hermanitos» del once Aficionados se proclamaban campeones y les mostraban el camino hacia el título.

Hablamos con varios de ellos y al parecer, abrigan grandes esperanzas de poder salir adelante en un solo empujón si bien, esto no fué dicho, sino sencillamente, adivinado. Aquí también habían puesto candados en los labios.

Curta fué quizás el más elocuente de todos:

—Yo te puedo asegurar que mañana todos iremos a por el balón con muchas ganas, pues sabemo perfectamente lo que está en juego.

—¿Puedes decirme cuántos tantos os puede marcar la delantera valencianista?

Curta estuvo a punto de indignarse, pero fulminándonos con la mirada respondió con un estallido:

—¡Ninguno!

Luego mano a mano con Calo, el mejor hombre del Barcelona en Mestalla en un breve aparte, anotamos:

—Ya sabes que el Valencia nos tiene bien tomadas las medidas tanto aquí como en Mestalla, pero nosotros le daremos la batalla con todo entusiasmo y sólo pido a Dios que el acierto y la suerte sean iguales que aquel. Si salíéramos por delante en el marcador...

No hubo manera de hablar más. Luego otro aluvión de barcelonistas y Enrique Fernández que se nos escurrió.

Un campañero más afortunado que nosotros acude en nuestro auxilio:

—No te hubiera dicho nada de nuevo. Se ha limitado a darme la alineación «más probable»: Velasco; Calvet, Curta, Calo; Gonzalvo III, Gonzalvo II; Basora, Seguer, César, Marcos Aurellio y Nicolau.

No hubo manera de hacer «cantar» más de plano. — S.

¿OCURRIO ASI LA TRAGEDIA DEL "TORINO"?

Todavía no se sabe nada de concreto y de fuente oficial sobre los resultados de la investigación que se está efectuando en relación al trágico accidente del collado de Superga en el que hallaron la muerte treinta y una personas entre jugadores, directivos del Torino y periodistas acompañantes, y que ha conmovido no sólo a toda Italia, sino también a todos los deportistas del mundo entero.

En principio se dijo que la catástrofe había sido debida a un altímetro estropeado que al marcar los dos mil metros engañó al piloto, haciéndole creer que el avión se encontraba a una altura más que segura, cuando en realidad se hallaba tan sólo a unos 600 m. de altura.

En efecto, un altímetro estropeado y con la aguja marcando los dos mil metros fué encontrado entre los restos del aparato.

Tal hipótesis es de descartar de la manera más absoluta.

El Fiat «G. 212» en el que viajaban los jugadores turineses con sus acompañantes, aparato moderno y de absoluta seguridad, contaba con cinco altímetros y es a todas luces imposible que se estropearan todos simultáneamente marcando además la misma altura. ¿Cómo se explica entonces lo del altímetro marcando los dos mil metros?

La respuesta es fácil y verosímil: el tremendo choque estropeó el altímetro, haciendo que la aguja quedara clavada en los dos mil.

Esta respuesta complica todavía más el asunto ¿por qué el avión entonces — a sabiendas de los pilotos — volaba a tan escasa altura en una zona tan peligrosa por las vecinas colinas, como lo es la de Turín? ¿Acaso imprudencia del piloto?

Es muy improbable: el piloto, el capitán Meroni, condecorado con la Medalla de Plata al valor militar en la pasada guerra, instructor de vuelo a ciegas, era uno de los mejores hombres de la aviación italiana y se había distinguido siempre por su competencia, su serenidad y sobre todo por su absoluta prudencia.

¿Y entonces? Procedamos por puntos y veamos.

El avión, procedente de Lisboa, había llegado a Barcelona hacia las dos de la tarde, tras un viaje realmente infame debido a las condiciones meteorológicas de toda la Península Ibérica durante la hora de parada, en el Prat, se discutió si continuar el viaje en avión o hacerlo en tren.

Mazzola sobre todo no se encon-

Sandro BENUZZI

(Continúa en 2.ª pág.)

HOY, EN TETUAN

EL ESPAÑA-PORTUGAL DE BALONCESTO

CON PRONOSTICO NETAMENTE FAVORABLE A LOS ESPAÑOLES

Hoy, en Tetuán, nuestros baloncestistas nacionales contenderán contra los portugueses en partido internacional y las fases de emoción como la que reproduce la foto obtenida en el último encuentro Francia - España, jugado en París, serán sin duda repetidas en alto grado. — (Foto archivo)

De nuevo medirán sus fuerzas entre sí los equipos representativos de Portugal y España en el partido que, como gentil obsequio de la Federación Española a la naciente afición marroquí, tendrá efecto esta tarde, en Tetuán.

Y como siempre en que las selecciones nacionales de los dos países ibéricos se enfrentaron, la confianza —que más que confianza es optimismo abierto, sin reservas— es el signo bajo el cual se espera la actuación de nuestros representantes. Siempre medió entre el baloncesto portugués y el español una clara diferencia, y aunque es evidente que en los últimos años el innegable progreso del baloncesto luso hizo posible que las distancias se cerrasen algo, el predominio español sigue manifestándose de modo inobjetable. Para reafirmar este punto de vista, bastaría con invocar el último encuentro jugado en Portugal entre las dos selecciones —fué pocos días antes del partido contra Francia, en Madrid— en cuyo choque nuestros seleccionados, por medio de una victoria clarísima, probaron, hasta la saciedad, la neta superioridad de nuestro juego.

Desde entonces, no creemos que las cosas hayan variado de modo notorio. Ha variado, sí, el perfil de nuestro equipo nacional, adaptado a una tónica de juego muy distinta a la que entonces prevalecía en el «cinco» nacional. A la vivacidad que Maneja y Ferrando —base de la potencialidad ofensiva de la selección nacional de entonces— imprimían al juego de nuestro conjunto, ha sucedido ahora el juego cerebral, meditado, «made in U. S. A.», que han impuesto en el quinteto nacional los ases portorriqueños Borrás y Galíndez. En punto a eficacia, empero, opinamos que el valor medio de nuestro equipo representativo se mantiene a un nivel similar. Y en esa creencia, esperamos confiados una victoria española frente a Portugal. La línea depurada del juego que ahora practica nuestro equipo nacional ha de imponerse, sin demasiadas dificultades, a las toscas maneras de los portugueses...

En un orden técnico, el partido no parece tener otra finalidad que la de soldar bien nuestras líneas, establecer el máximo de trabazón entre nuestros jugadores, con vistas al partido con Italia, que, como es sabido, tendrá efecto en Venecia el día 22 del próximo junio. Partido, éste que ha de jugarse contra los italianos, que no ofrecerá, ni con mucho, las plácidas perspectivas que se abren ante este choque contra los lusitanos...

M. E.

EL CANTABRICO
OSTRAS, MARISCOS Y CRUSTACEOS
VENTA - DEGUSTACION - RESTAURANTE
Santa Ana, 11 y 13 Teléfono 14912

TARRES CONTRA MARCEL MANUEL

EL MIERCOLES EN PRICE

Se anuncia para el próximo miércoles, en Price, una gran reunión de lucha con una serie de combates prometedores de incidencias y emotividad.

Veamos el cartel:

Heras — Max Lodder.
Benavent — Soria.
Jarque — Brosatti.
Tarrés — Marcel Manuel.

Un cartelón. Abre el programa un combate como el del negro Max Lodder contra el original y siempre espectacular Heras. Lodder es del Congo Belga, y como todos los hombres de su raza, es de una astucia nada común y de una habilidad para la lucha, nada vulgar. Con él tendrá Heras, «El hombre de goma», que usará todos sus ardides si quiere salir bien librado de la quema.

Benavent, campeón de Cataluña de los semimedios, domina el ring y es un verdadero artista de la lucha americana. Se trata del «Capitán Maravillas» catalán, y precisamente será opuesto al gran luchador castellano Soria, campeón de España y verdadero Capitán Maravillas que usufructúa dicho apodo y con el cual comparamos frecuentemente a Benavent. Nunca como en esta ocasión será puesto a prueba el arte de este gran luchador forjado entre nosotros, como ahora que tendrá frente a sí a un virtuoso del catch como Soria, el único.

Jarque competirá con el italiano Brosatti, al que últimamente vimos contra el apolíneo Andrée Drapp. Jarque se verá obligado a superarse, si quiere evitar de tan difícil adversario un serio correctivo.

MARCEL MANUEL

Como broche magnífico presenta la velada del miércoles a Tarrés contra Marcel Manuel. Este combate que nunca pudo plantearse, lo veremos finalmente el miércoles por la noche. Marcel Manuel había rehuído encontrarse con Tarrés, hasta ahora, pero el francés, considerándose en buena forma y queriendo superarse después de la bronca que provocó el viernes compitiendo con Jarque, él mismo ha insinuado a la empresa, según nuestras noticias, que no tendría inconveniente en medirse con Tarrés para demostrar que él es capaz de aguantarle los cabezazos como Mike Brendel.

De Marcel Manuel nos lo creemos todo. Su flema, su impermeabilidad característica, son armas naturales que le hacen realmente peligroso. El choque del francés con Tarrés puede resultar un episodio memorable.

No cabe duda que el Price habrá de registrar el miércoles, víspera de fiesta y con este programa, un entradón monumental.

TODA LA GAMA DEL CICLISMO

va a desplegarse hoy en el Parque en el Trofeo Canto Arroyo

Una multitud de ciclistas se aprestan esta mañana a rendir tributo a la memoria del gran propulsor del ciclismo y excelente compañero, don Francisco Canto Arroyo y, como en la foto que ilustra estas líneas, las amplias avenidas del Parque de la Ciudadela serán digno escenario de la gran matinal ciclista que se anuncia

Hoy, en el Parque de la Ciudadela, el Trofeo Canto Arroyo ofrece interesantísimas perspectivas de orden técnico. La temporada se inclina, decididamente, hacia los «pistards». Los velódromos atraen, y son muchos los corredores que se disponen, en esta matinal, a demostrar su capacidad de velocistas ante los directores deportivos, que sin duda, seguirán con interés esta reunión, dispuestos a descubrir nuevos valores del «sprint».

El acierto del «Sport Ciclista Catalá», al planear esta reunión en memoria del gran periodista y compañero que fué Canto Arroyo, ha sido precisamente el de percibir lo que es la máxima actualidad en ciclismo —las pistas— y dar a todos, sobre este rápido circuito del Parque, una oportunidad para dentro de una carrera que no deja de tener el interés que siempre una prueba de ruta tiene, una oportunidad para que cada uno saque su genio de «pistard».

La fórmula de las distintas carreras que van a desarrollarse, presenta no pocos puntos de similitud con ciertas carreras de pista. «Sprints» con puntuación progresiva, eliminación de corredores que sean doblados.

Según nuestras noticias, no faltará en el Parque ninguno de los ases de la región. Todos ellos han querido testimoniar así, la admiración que sentían por Canto Arroyo, el malogrado compañero.

Los Hnos. Timoner, Poblet, G. Saura, Boher, Bover, Massip, Claros, Pedro Arajol, o sea los más rápidos corredores de nuestro lote de «pistards» y ruteros, se disponen a cruzar sus espadas sobre la línea de «sprint» varias veces. Y junto a ellos, en la carrera final, una pléyade de independientes, lanzados al doble aliciente de la conquista del Trofeo Canto Arroyo que se concederá al equipo que mejor clasifique tres corredores.

Los «amateurs», los principiantes y los cuartas, también tienen su carrera. El Parque, desde las nueve de la mañana, será, no hay duda, un hormiguero de corredores

Toda la gama de nuestro ciclismo va a desplegarse para honrar la memoria de un gran propulsor. — C. P.

HERCULES - ESPAÑOL

para señalar un favorito en el Campeonato de Cataluña de pelota base

Con el inicio de la tercera vuelta del campeonato regional de primera categoría, saldrá un favorito para el título de campeón, ya que encontrándose actualmente con las máximas posibilidades estos nueves, el que resulte ganador se erigirá en gran favorito.

El Español se ha mostrado en estos últimos partidos gran bateador, mientras que los del Hércules tienen su fuerte en la seguridad en el campo, por lo que se prevé esta mañana en Piscinas y Deportes, un emotivo choque para la adjudicación de los puntos en litigio.

En los anteriores encuentros llevados a cabo por estas novenas, ganó el Español en la primera y el Hércules en la segunda, por lo que será decisivo el partido de esta mañana que se iniciará a las doce y que tendrá por árbitros al trío Del Rosal, Milán y Corberó.

Completará la jornada en la primera categoría el partido entre el Barcelona y el CMI de Gracia, que se jugará en La Bordeta.

El Velódromo de Las Arenas, nueva era para nuestro ciclismo

Es totalmente de madera, - listones longitudinales - tiene 150 metros de cuerda, y está casi terminado

"A PARTIR DE PRIMEROS DE JULIO, LOS MEJORES ASES DEL CICLISMO MUNDIAL EN PISTA, DESFILARAN POR BARCELONA" - NOS DICE MARIANO CAÑARDO

Nuestras fotos muestran dos aspectos de la pista. Vemos un tramo de la recta, con un ciclista en la misma, lo que da idea de la amplitud del bien construído velódromo. En la otra foto, uno de los peraltes

TENEMOS VELODROMO

Cuando nuestro ciclismo tan dado ha sido siempre a los proyectos que no pasaban de esto, y a las fantasías que jamás llegaron a cristalizar, lógico es que una gran parte de aficionados, de esa masa que desde hace largos años sueña con un velódromo, esboce todavía un gesto de escepticismo cuando se le diga que este verano podrá ver en Barcelona, en la Plaza de Toros de las Arenas, su sueño convertido en realidad.

Estamos en situación de convencer a todos los escépticos.

Hemos visto el velódromo por nuestros propios ojos. Cada tramo ha sido planeado, montado y ensayado con gran cuidado. La pista está realizada a base de listones que giran en torno al mismo. Listones estrechos, de perfecta madera, que unos junto a otros, en apretado haz, dan el más rápido y uniforme piso que cualquier corredor pueda soñar.

Ahí están, por si alguien duda de la perfección de la obra, las fotos que ilustran estas líneas que son más elocuentes que todo lo que podamos decir.

PRESENTANDO REALIDADES

¿A quién se debe la realización

Carlos PARDO

(Continúa en 2.ª pág.)

SEMIFINALES

en los pesos pluma, ligero y medio, hoy en Price

Nos hemos adentrado ya en la fase decisiva de estos Campeonatos que hogaño tan interesantes y reñidos resultan. Se disputarán esta mañana las semifinales en los pesos pluma, ligeros y medios, es decir, que ya en el ring campeará la emoción del K. O., puesto que los hombres que en el mismo veremos ya guardan en sus puños la suficiente dinamita como para hacer «polvo» al contrincante si logran dar en el punto vulnerable.

La reunión empezará a las once y media de la mañana y los combates que guardan relación directa con estas semifinales que tanta emoción y espectacularidad prometen son los siguientes: Palos - Suñé, Mendiola - Gliana, Escudé - Julián y Roma - Sayos.

• • •

Habrán, naturalmente, otros combates entre los muchos púgiles que ya vimos pelear pero sin tanta suerte pero con idéntica clase que los que disputarán las peleas de honor de la matinal...

Festival de Música Moderna
PALACIO DE LA MUSICA
Jueves, 26 mayo, 11'15 mañana
Mtro. Llorens, 50 profesores y GRAN ORGANO
Localidades, en Bagatela, Cervecería Doria, Pianos Guarro, Bar Fernando y en la Admón. del Palacio Calle A. Vives, 2. Teléfono 17661

TARIFA SUSCRIPCION

	Mes	Trim.	Se.	Año
Local.....	13	39	78	156
Provin.ª.	—	39	78	156
Extranj.º	—	47	94	188
América.		40	80	160

ANUNCIOS: Según tarifa

Año XLIII - Núm. 7981

Edición de la noche

El Mundo Deportivo

Precio del ejemplar 50 cts. Fundado en 1906 Lunes, 23 de mayo de 1949

Redacción, Administración y Talleres
DIPUTACION, 338
BARCELONA (9)
TELÉFONOS
Redacción..... 55.854
Administración.... 55.844

Valencia y Atlético de Bilbao a la final

Venció el Barcelona insuficientemente tras un primer tiempo esperanzador
Y llegó, como era de esperar, la derrota españolista, en otro primer tiempo de rotunda ventaja bilbaína

Treinta y siete minutos de partido habían transcurrido ya cuando Basora, burlando con habilidad el cruce de Díaz, lanza un tiro raso y al mismísimo ángulo, inaugurando el marcador. Igoa trata de burlar la vigilancia de Curta para adentrarse en el área barcelonista, pero su esfuerzo será inútil, esta vez, pues el zaguero azulgrana cortará el avance del valenciano y, ya en las postrimerías del encuentro, Eizaguirre, a pesar de su esfuerzo, no puede detener el balón que pasará rozando el poste, mientras Marcos y Asensi sigue atentos la trayectoria del balón. — (Fotos Claret)

Y lo que ambicionábamos, una final netamente catalana a cargo del Barcelona y Español, en el incomparable marco de nuestro Estadio de Montjuich acabó de esfumarse y de perder las escasas posibilidades que le restaban de convertirse en grata realidad. Y no ha sido esto lo más sensible, sino que el Barcelona, al no poder remontar la desventaja que se trajo de Mestalla, no nos proporcionará el consuelo de tener un representante en la gran final de Copa que se ha de ventilar el próximo domingo en Madrid.

En verdad que no deja de ser una contrariedad el desenlace que han tenido los dos partidos de semifinal para nuestros equipos, de una manera especial para el Barcelona, que podía aspirar por muchas y lógicas razones a vencer al Valencia en partido de «vuelta». Pero no tuvo la suerte de su parte en el magnífico primer tiempo que ayer, jugó dominando a placer a los valencianistas, obligándoles a batirse constantemente a la defensiva y en sentido puramente destructivo, enormemente destructivo, para sacar tan sólo dos tantos, que bien pudieron ser alguno más...

Fué en este primer tiempo cuando realmente se decidió la eliminatoria, ya que, en la segunda parte, la mucha brega y velocidad empleada en los primeros cuarenta y cinco minutos agotaron a nuestros azulgrana, que siguieron dando mayor sensación de peligro y de mejor juego, pero sin poder profundizar en sus ataques, ya más premiosos por falta de «gas», lo cual, fué un providencial respiradero para los de Mestalla que, beneficiados por el juego ya más lento pudieron realizar más incursiones a la meta barcelonista y en una de ellas sacar tajada.

Así pues, la eliminatoria y el título de finalista que ayer se ponía en juego en Las Corts se decidió más por fondo y nervio que por calidad de juego y por el mayor dominio de uno de los litigantes.

Sin embargo, éste era el partido que todos habíamos temido y calculado el partido clásico totalmente acorde con las características del Valencia, que de tantas y tantas temporadas conocemos los aficionados catalanes. Y tanto el desarrollo del emotivo encuentro como su resultado —una insuficiente y triste victoria— a nadie le puede sorprender pues el Valencia, equipo de tanta veteranía y de cariz histórico sabía a lo que venía lo que valía un empate o derrota mínima, que bien se podrían equiparar a una gran victoria y como había de jugar para alcanzar el ansiado objetivo. El Valencia jugó el partido que debía jugar y sólo es de lamentar que, esta vez, los puntos no valgan absolutamente para nada y sea quien decida inapelablemente el saldo de tantos que han señalado los marcadores de los campos.

No dudamos que este tropiezo que viene a poner acibar en una final de temporada por demás brillante para los barcelonistas habrá causado enorme disgusto entre los incondicionales del equipo de Las Corts. Pero, sinceramente nosotros creemos que no es como para rasgarse las «clámides», sino para hacer un sereno balance de la temporada y comprobar inmediatamente que, el Barcelona termina la misma con el título de campeón de la Primera División y con la Copa de Aficionados.

Ahora, a rubricarla dignamente en el terreno de lo internacional y a desear muchos que nos den con regularidad dos títulos de los tres que se ponen en juego entre grandes y «chicos» y que son tan deseados por todos.

* * *

También el Español hizo mutis y desapareció de la escena de lo oficial perdiendo por segunda vez frente a un Atlético de Bilbao copero por excelencia. Era de esperar la victoria de los «leones» desde el momento en que salieron de Sarriá con un tanto de ventaja pues en verdad que fué aquí donde realmente «abdicaron» de sus pretensiones a jugar la gran final nuestros blanquiazules. Sin embargo, pese a los cambios con que fué el Español a San Mamés no creíamos que, según nos aseguran en estos momentos llegaran al descanso con un rotundo y adverso cuatro a cero.

Lo sucedido en San Mamés fué exactamente igual a lo registrado en Las Corts: un primer tiempo en el cual los de casa se lanzaron a fondo para poner la eliminatoria en claro a la mayor brevedad y con la máxima elocuencia del marcador. Allá, salió bien el plan; aquí, no. Pero el Atlético no tenía enfrente a un Valencia, con dos tantos de ventaja, mucho nervio y recia moral, sino a un Español batido de antemano y...

Antes de poner el punto final a estos comentarios señalamos que nos queda un partido de «consolación»: se ha de ventilar el tercer lugar de la Copa, pues el segundo ya lo tiene asegurado el que pierda la final y, como es de suponer, Barcelona y Español tendrán que encontrarse en terreno neutral para adjudicarse este puesto de honor del Campeonato de Copa que también cuenta en la tabla de máximos honores de la temporada. — F. S.

TARRES-M. MANUEL Y BENAVENT-SORIA
EL MIERCOLES EN PRICE

TARRES

La reunión internacional del próximo miércoles en el Price, es algo extraordinario que, teniendo en cuenta el hecho de ser víspera de fiesta, debe producir un lleno en el popular local de la Ronda de San Antonio.

Max Lodder, Brosatti y Marcel Manuel, son los jugadores extranjeros que figuran en el programa y por los nacionales Heras, Benavent, Soria, Jarque y Tarrés.

Veamos lo que rezan los carteles:

HERAS - MAX LODDER: El fino y habilísimo gladiador africano Max Lodder, cada día más duro y más luchador, competirá con Heras, el del inconfundible estilo hecho de técnica y violencia. Heras es sin duda alguna uno de los mejores hombres en su peso y domina plenamente el arte del catch, pero sus instintos marrulleros pueden más que su técnica de todos reconocida.

El combate habrá de ser competidísimo.

BENAVENT - SORIA: Lo mejor que puede darse en lucha americana a base de figuras españolas. Benavent es un verdadero artífice del catch y Soria, conocido por «Capitán Maravillas» difícilmente tiene quien se le parezca. Quizás el propio Benavent sea el único peso semimedio catalán capaz de darle la réplica con iguales procedimientos. El campeón de Cataluña de la categoría, cada día más luchador, habrá de obligarle a dar de sí cuanto pueda, si no quiere verse batido.

BROSATTI - JARQUE: El temible italiano, al que últimamente vimos competir duramente con el gran atleta internacional Drapp, librará combate con Jarque, duro, batallador y capaz de castigar implacablemente a los adversarios de sistema antirreglamentario que le pongan delante. El choque promete muchas incidencias espectaculares.

TARRES - MARCEL MANUEL: **Por primera vez que este combate se plantea, y es probable derive en encarnizada reyerta. Tarrés, que está deseando ratificar su fama de roqueador, después de haber fallado por dos veces ante Mike Brendel recientemente, buscará afanosamente el menor descuido de Manuel para fulminarle y ratificar su fama de «Cabeza de Hierro».**

Pero falta que Manuel, con su astucia se lo permita, ya que ya hemos visto que en distintas ocasiones, el francés sorprendía de manera imprevista al más pintado, ganándole por sorpresa o provocando su descalificación con recursos poco recomendables.

La reunión promete mucho ruído y mucha emoción.

Foto Óptica Busquets MANRESA

Rotundo triunfo español
SOBRE PORTUGAL, EN BALONCESTO

La selección nacional español a que ayer venció a Portugal

Tetuán, 22. — En el campo de baloncesto de la Delegación de Cultura se ha celebrado el cuarto encuentro internacional de esta especialidad entre las selecciones lusitana y española. Venció la selección española por 63 contra 36. El campo presentaba un aspecto maravilloso, pues los graderías estaban repletos de público calculándose en cerca de cuatro mil personas las que han presenciado el partido.

Estaba adornado con profusión de gallardetes españoles, marroquíes y portugueses y las banderas federativas ondeaban junto a las de España Portugal, Marruecos y Francia.

Las tribunas las ocupaban las primeras autoridades de la zona, y en el palco presidencial se hallaban su Alteza Imperial el Jalifa, delegado general delegado de Cultura, vicecónsul de Portugal personalidades portuguesas y españolas, así como los federativos de ambos países. En otros palcos tomaban asiento los ministros del Majzen y las autoridades españolas.

Los equipos fueron recibidos con una atronadora salva de aplausos y los capitanes de ambos «onces» se cambiaron banderines.

Arbitraran los colegiados franceses Chatuzel y Teria y los equipos se alinearon de la siguiente manera:

Portugal. — Diego, Morlis, Cruz, Araujo Cardoso, César, Ferreira, Ruiz, Díez, Leites y Amadeo.

España. — Manolín, Dalmau, Martínez, Kurchaski, Borrás, Galíndez, Gamez, Piernavieja, Lozano, Oller y Pinedo.

Los tantos de Portugal fueron marcados por: 2, Diego; 9 Oruz; 8, Araujo; 10, Cardoso; 7, Ferreira y 6, Leites, y los de España, por: Manolín 1; Dalmau, 13; Kurchaski, 20; Borrás, 11 y Galíndez, 18.

El equipo español vestía camiseta azul y pantalón blanco y los portugueses camiseta roja y pantalón blanco.

Antes de comenzar el encuentro, los capitanes de ambos «onces», Mourrais y Kurchaski entregaron a la esposa del delegado general un ramo de flores. El encuentro comienza con un fuerte tren impuesto por los españoles, que consiguen marcar por mediación de Galíndez.

A los pocos minutos Kurchaski se lesionó en un encontronazo y tiene que abandonar el terreno de juego.

Los portugueses hacen una magnífica defensa de su zona y sus internadas aunque mal hilvanadas son rápidas y consiguen encestar.

El fuerte sol agota a los jugadores. Los portugueses consiguen ponerse delante en el marcador y termina la primera parte con 20 a 16 a su favor.

Puede decirse que esta primera mitad en la que Galíndez, Kurchaski y Borrás han jugado maravillosamente pero un poco apáticos, ha sido de tanteo.

En la segunda parte se consiguen varios cestos sucesivos por obra de Dalmau, Kurchaski, Galíndez y Borrás. El equipo español, con gran entusiasmo hace que la defensa de la zona portuguesa sea inútil, ya que nuestros delanteros bien lanzados por Borrás, consiguen cestos de varias facturas. El equipo portugués no se amilana y por medio de Cardoso incansable toda la tarde obtienen nuevos tantos.

El público aplaude el malabarismo lleno de clase de Galíndez. Dalmau consigue encestar desde medio campo en varias ocasiones. Sin más, juego de importancia termina el encuentro en el que España ha superado a sus rivales en táctica y concepción de las jugadas.

A la terminación del encuentro S. A. el Jalifa, entrega la copa objeto de la disputa, al capitán del equipo español Kurchaski.

(Continúa en quinta página).

EL MAGNIFICO "TROFEO MARTINI & ROSSI"
Fué mostrado a su primer ganador, el Valencia

El equipo del Valencia, reunido alrededor del «Trofeo Martini & Rossi»

Por primera vez los aficionados pueden admirar hoy, en la fotografía que ilustra estas líneas, el «TROFEO MARTINI & ROSSI», que como se sabe, se lo ha adjudicado este año el Valencia en el Campeonato de Liga recientemente terminado. Y de su magnificencia, tanto como de su tamaño, el lector podrá juzgar comparándolo con la altura de los jugadores valencianos reunidos a su alrededor.

La visita del equipo del Valencia a la casa central «MARTINI & ROSSI», tuvo lugar el pasado sábado por la mañana, poco después de la llegada del equipo a nuestra ciudad. Fué un recepción que los donantes del valioso trofeo prepararon, con el fin de mostrarlo a quienes, de manera tan brillante han sido los primeros en inscribir su nombre en él.

Recibieron al equipo del Valencia, los señores Fabregal, quienes hicieron los honores a los invitados y a los que mostraron el magnífico trofeo tan brillantemente ganado. Entre los asistentes estaba el señor Colina, en representación de la directiva del club, el entrenador señor Quincoces y todos los jugadores del equipo blanco, los cuales fueron obsequiados con un delicado lunch en el que como es de suponer, no faltaron unas copas de vermut MARTINI & ROSSI.

Los directivos y jugadores del Valencia, quedaron verdaderamente admirados de la magnificencia, buen gusto y riqueza del trofeo, muy superior a lo que esperaban, apesar de los muchos elogios que de él les habían hecho.

—Desde luego —nos dijo el señor Colina— es una verdadera

(Continúa en 2.ª pág.).

EL BURNLEY EN LAS CORTS

Va pasando el Burnley por los terrenos españoles dejando la estela clásica de los grandes conjuntos británicos: dominio técnico que roza con lo perfecto, conocimientos tácticos, que conceden a su futbol la categoría de demostración y resultados que, sean cuales fueren, siempre honorables, dejan en el ánimo de todos el pleno convencimiento de que los que los han logrado no han perdido nunca de vista las más puras esencias deportivas del futbol.

La forma como se ha desenvuelto la Copa va a proporcionarnos la ocasión de que ese magnífico Primera División inglés pise el jueves el terreno de Las Corts en el que, una vez más, podemos tener la seguridad de que los «pros» británicos sentarán cátedra de dominio y de exquisiteces futbolísticas. Independientemente de lo que el marcador señale al llegar al final, puede ya darse por descontada una bella lección de ese futbol claro, enérgico y rápido característicos de los grandes equipos británicos.

EN DUBLIN

Irlanda, 1; Portugal, 0

Dublín, 22. — Irlanda ha vencido a Portugal en el encuentro internacional de fútbol jugado en esta capital por 1—0.

El gol de Irlanda fué marcado en el primer tiempo.

Los equipos de Irlanda y Portugal que se han enfrentado esta tarde en el campo de Dalymount Park en Dublín se han alineado de la siguiente forma:

Irlanda. — Godvin, Carey, Esárn, Cannon Martin, Moroney Corr, Goad, Walsan, Mogovan y Eglington.

Portugal. — Barrinaga, Virgilio, Serafín, Canario, Félix Ferreira, F. A. Ferreira, Vázquez, Mota, Travassos y Rogerio.

Arbitró el colegiado francés Mr. Le Foll.

El equipo de fútbol de Portugal que se ha enfrentado en el Estadio de Dalmymount Park de esta ciudad, ha hecho un gran gran encuentro, en particular la defensa y de ella el centro Félix, por lo que el resultado del mismo ha sido reducido. — Alfil.

MIGUEL BOVER, CONFIRMANDO SU CLASE
GANO EL TROFEO CANTO ARROYO
Sobre tubulares Galindo :: El C. D. Sabadell, venció por equipos :: Martínez (Las Corts) y Campillo (Voltregá-Berkel) triunfaron en sus categorías :: Un éxito de público y de organización de la S. C. Catalana

Numeroso público congregóse ayer mañana en el Parque de la Ciudadela para presenciar las pruebas ciclistas en ocasión del I Trofeo Canto Arroyo y en las fotos se recogen dos momentos de la matinal ciclista, a la izquierda, los corredores en plena carrera y, a la derecha, la señorita Paquita Canto hija del inolvidable compañero a cuya memoria se instituyó estas pruebas, entregando el simbólico ramo de flores al vencedor Bover. (Fotos Claret)

El Parque de la Ciudadela tuvo ayer todo el aire de un velódromo. Cuenta vueltas, campana, «sprints» puntuables, y lucha sobre la cinta en este momento tremendamente emocionante del «rush» de varios hombres lanzados a la conquista de un grueso de tubular, que solo el ciclismo es capaz de ofrecer y concentrar en tan poco tiempo.

Nosotros definiríamos al sprint como un drama de cinco segundos. Quizá menos aún... Pero la fugacidad de este tiempo está en proporción inversa de las situaciones de enorme interés que allí se despliegan en estos instantes, y que un ojo bien acostumbrado a percibir ciclismo, registra con precisión de cámara fotográfica.

El ataque del corredor que cree tener «medida» su distancia. La reacción de los otros, a quienes «dispara» la acción del que toma la iniciativa. El ciclista que irremisiblemente, por pura progresión geométrica del ímpetu del contrincante, se ve pasado a escasos palmos de la línea; y finalmente con el cuerpo lanzado y el piñón libre, la liberación del vencedor y de los vencidos, atenazados durante unos momentos en el vértigo de la lucha y del centelleante pedaleo.

El «sprint» —Su Majestad el Sprint— es la más pura esencia del ciclismo. En un velódromo, naturalmente, con toda la pista a la vista, el público puede paladear además la fase maniobrera, la situación táctica que precede siempre a un «sprint», sea dado en carrera a la americana, o en velocidad pura.

Carlos PARDO

(Continúa en quinta página).

PALACIO DE LA MUSICA

Jueves 26 Mayo 11'15 mañana

ORQUESTA JUVENTUD FILARMONICA

50 profesores y Gran Orga no por 1.ª vez en España

Director Mtro. Llorens

Saludo a Barcelona	Marcha
Gran Vals Catalán	Vals
Amor Buscando	Slow
Noche en la Selva	Oriental
Bikini	Swing atómico
Belmonte de Valencia	Pasodoble
RAPSODIA EN BLUE	a dos pianos
Begin the Beguine	Beguine
La Cumparsita	Tango
Pruebas son amores	Marcha

Despacho de localidades en: Bar Fernando, Cervecería Doria, Pianos Guarro, Bar Bagatela, y en la Admón. del Palacio, calle A. Vives, 2. Teléfono 17661

~~Butacas a 10, 15 y 20 pesetas~~

EL CANTABRICO
OSTRAS, MARISCOS Y CRUSTACEOS
VENTA-DEGUSTACION-RESTAURANTE
Santa Ana, 11 y 13 Teléfono 14912

Guillén RELOJERO
BRUCH, 84 (esquina Consejo de Ciento)

EL TROFEO CANTO ARROYO

(Viene de 1.ª página)

En un circuito de Parque no, pero la belleza de un momento de singular fuerza espectacular queda también al alcance de ese público que ansía poder ver cuanto antes «sprints» en su propia salsa, en velódromo, cosa que en lo que se refiere a Barcelona es inminente.

* * *

Por otra parte, la experiencia ha demostrado que las más interesantes carreras en el Parque son aquellas que se ajustan a una fórmula netamente pistera, como era la de este Trofeo Canto Arroyo dedicado a la memoria de tan ilustre y querido compañero (e. p. d.). Y ello, porque al mismo tiempo que aseguraba, pasase lo que pasase, unos concretos momentos de emoción— diez «sprints» en total —no le quitaba esa posibilidad de escapada que deseaban apurar naturalmente los hombres de ruta.

Una cosa se compaginó magníficamente con la otra y el interés de la prueba final, estuvo sostenido lo mismo que por los distintos «sprints» por las diferencias registradas entre un pequeño grupo, formado por Bover, Dorsé, Filbá, Vidal Porcar y el modesto Jarque — un levantino que promete— que escapó después de dos «sprints» en los que Bover y Poblet habían dominado.

Miguel Bover, el excelente mallorquín que en esta temporada consolida su figura de gran corredor en todos los terrenos, pero poseyendo en alto grado esta punta de velocidad que denota upna clase innata — de casta le viene al galgo — tuvo una clara visión de la forma en que podía jugarse la carrera; al irse con este grupo de hombres más bien ruteros, a los que podía dominar en las puntuaciones. Con un esfuerzo puramente de carretera —escapada—se situó en inmejorable posición de sacar partido de sus enormes posibilidades de «pistard». Lo que en definitiva demuestra que quien ganó ayer tan magníficamente el Trofeo Canto Arroyo es un corredor muy completo.

Del tercero al décimo «sprint» Bover llevó la voz cantante. Solo en los dos últimos le plantó cara Pedro Sant, otro de los que llega con el sello del velocista nato. En síntesis fué una excelente victoria de Miguelito Bover que rubrica cuanto en elogio llevamos escrito de él en la presente temporada y la afirmación de que en Pedro Sant, hay un valor que se está consolidando.

Vimos también a un Clarós —tercero de la general— en muy buena forma y dispuesto, al parecer, a cumplir en esta temporada todas las esperanzas que en él se habían depositado el año anterior al adjudicarse la copa concedida por Miguel Torelló, a la Vuelta más rápida, dió otra precisa indicación de su momento.

La de Poblet fué una nueva actuación incerta. No parece andar fino el «bebé». Ayer ganó un «sprint» y si bien es verdad que tuvo una caída que finalmente le obligó al abandono, hay que convenir que mientras fué hombre entero, no rayó a la altura que a un corredor de la fama de Poblet hay que exigir. También Saura estuvo apático, sin ningún destello, mientras que Bover se mostró más combativo y brillante en especial en los dos primeros «sprints» antes de que el pelotón se rompiera.

No participaron los Timoner. Guillermo, según nos dijo su apoderado Llompart, sufrió una dura caída entrenándose, de la que está ya muy repuesto pero no lo suficiente para correr ayer. En Mataró le veremos el domingo junto a su hermano tras rodillo, luchando contra el «as» italiano Martino.

* * *

El D. C. Sabadell se anotó un bello triunfo por equipos. El conjunto arlequinado posee sus figuras y también sus hombres de segundo plano. Es un buen equipo y supo plantear la batalla con su «leader» Bover a la cabeza en el momento conveniente.

Francisco Lázaro de Las Corts, entre los «amateurs» y Juan Campillo del Voltregá Berkel— éste en escapada en solitario— en cuartas, fueron otros dos excelentes triunfadores de la reunión en las carreras de sus categorías. Dos nombres que convendrá retener, para ver hasta donde llegan.

Muy buena organización de la Sociedad Ciclista Catalana. La entidad que fundara el malogrado Canto Arroyo, tiene una solera que sólo dan los años y un préclaro amor al deporte.

Y esto, se dejó traslucir bien claramente en el curso de esta impecable e nteresante matinal, que fué un auténtico éxito desde todos los puntos de vista. — Carlos PARDO.

LAS TRES CARRERAS A VUELA PLUMA

Durante toda la mañana de ayer el Parque de la Ciudadela, cedido por el Excmo. Ayuntamiento de Barcelona para que en el Circuito del mismo se disputaran las pruebas que la S. C. Catalana había organizado con motivo del homenaje póstumo que se dedicó al que en vida fué un gran adalid de nuestro deporte y un propulsor de todo lo que respaldara competición deportiva: Don Francisco Canto Arroyo compañero de profesión y amigo verdadero de todos.

Por una vez podemos decir que la organización marchó al unísono con el cronómetro. No hubo esperas para nadie y las salidas se dieron a la hora señalada. Esto fué uno de los detalles más sobresalientes de esta organización que ofreció a la afición barcelonesa la Sociedad Ciclista Catalana, aparte claro está, de la organización total, que podemos asegurar ha sido una de las más completas que últimamente hemos visto.

Tres carreras, estaban señalada en el programa. En primer lugar la reservada a los amateurs, después la de cuartas y principiantes, y finalmente la de libre categoría. Todas las pruebas lograron una inscripción magnífica, ya que la totalidad de corredores de nuestra región así como alguno de fuera de ella, quisieron dar su adhesión a este acto de homenaje a la gran figura de Canto Arroyo.

La S. C. Catalana logra una buena colaboración del Excmo. Ayuntamiento al cederle el Parque de la Ciudadela así como la instalación de magníficas tribunas para autoridades Prensa, invitados y público. En la tribuna principal, saludamos al excelentísimo señor don Epifanio de Fortuny, barón de Esponellá, así como a don Juan Bautista Soler del Comité de la U. V. E., a los miembros del Comité Regional, señores Espinosa, Guinovart, Ariso, Reguant, a los señores Cañardo, Pedro García, Adrián Radelakers, delegación de la Cruz Roja, y otras personalidades que sentimos no recordar. Ocuparon un lugar preferente el hijo de don Francisco Canto Arroyo, don Enrique, y su hermana, señorita Paquita.

Las señoritas María Teresa Teixidó, Anita Espinosa, y Paquita Canto entregaron a los vencedores de cada una de las pruebas magníficos ramos de flores.

Un servicio de altavoces montado a cargo de Radio Costa, transmitió al público las incidencias de las pruebas. Y no queremos dejar pasar sin un comentario favorable la labor llevada a cabo por el Colegio de Arbitros de ciclismo, tanto a los que tenían carrera asignada como a los que no la tenían ya que todos colaboraron al mejor éxito de la organización.

A las nueve en punto se dió la salida a los corredores de la categoría amateur. Hubo un pequeño disgusto a cargo de la U. D. Aurora, ya que alguno de sus corredores no pudieron tomar la salida, y es que los corredores están acostumbrados a que siempre se retrasan a la salida y llegaron tarde. Sin embargo, unos 50 corredores se alinearon, dispuestos para las 15 vueltas que se habían señalado con sprint cada cinco vueltas en sentido progresivo.

Esta carrera fué una lucha sorda entre varios corredores, destacando la voluntad y el tesón de Martínez, García Jardí, Sanz y Murall. Ellos fueron los únicos que mostraron más entusiasmo y la clasificación fué justa en este sentido. Francisco Martínez, de Las Corts, fué el vencedor, y su Club venció por equipos.

Seguidamente, a las diez se dió la salida a los principiantes y cuartas. Cerca de un centenar se alinearon a la salida. Ello provocó ya una caída en el momento de darse la salida, siendo el más perjudicado Mateo. Esta carrera ya tuvo más alicientes. Sin embargo para el primer lugar se destacó desde un principio Juan Campillo del C. C. Voltregá-Berkel, quien al final de las veinte vueltas había de ser el vencedor. También esta carrera se disputó por sprints con puntuación progresiva.

Vicente Iturat y Blas Bernal, fueron con Campillo los más destacados y para ellos fueron los lugares de honor.

EL C. C. BARCELONES, SE ADJUDICO EL TROFEO POR EQUIPOS

Finalmente a las 11'30 se dió la salida a los participantes a la «Gran carrera». Un buen número de ases, junto con numerosos corredores de la categoría independientes, se lanzaron desde el primer momento a cubrir las cincuenta vueltas de la carrera, con sprints cada cinco vueltas también en orden progresivo, y a fe que en las primeras vueltas pudimos ver una gran actuación de todos los participantes.

Digamos de paso que en esta prueba además de los premios anunciados, había una prima donada por la niña Silvia de la S. C. Catalana, quien ofrecía al corredor que pasara más veces por la cinta de la llegada en primera posición en las vueltas no puntuables, 2.000 pesetas y un gran «Trofeo, con la condición de que la mitad del metálico, debía entregarlo a una institución benéfica. Esto y varias primas que se anunciaron durante la prueba dieron algo de interés, pero si bien en algún corredor vimos pundonor y celo, en cambio en otros vimos una desgana tal que incluso en algunos momentos merecieron la desaprobación por parte del público.

Bover Dorsé, Filbá, Vidal Porcar y Jarque, fueron los que animaron la carrera, con una fuga que puso en varios momentos «la vida» del resto en un apriete. Y naturalmente de ello sacó buena tajada el mallorquín Bover que aprovechó sus condiciones de sprinter para ir acumulando puntos, y a la vez primeros lugares en las vueltas no puntuables, lo que al final de la carrera debía valerle, no solamente el triunfo sino también la victoria en la Copa Silvia y sus «consecuencias».

Sin embargo hemos de anotar la magnífica recuperación que hicieron Clarós y Sant, los cuales después de una caza muy bien llevada, lograron contacto con el quinteto de cabeza, lo que les valió una magnífica clasificación.

Olmos, tuvo una avería y gracias al gran pundonor del veterano corredor logró aun cazar al pelotón y clasificarse honorablemente. Su hombría fué premiada por unas primas que se le ofrecieron. Asimismo, hemos de señalar la mala suerte de Poblet que después de una caída que le hizo perder unos preciosos segundos, tuvo que abandonar la prueba a causa de haber sido doblado. Poblet, y Alepuz fueron víctimas de una colisión con una moto que estaba parada y que efectuaba servicio de control. Alepuz también abandonó la prueba por la misma razón que Poblet, pero fué mucho más tarde ya que Alepuz continuó la carrera con una máquina que le prestaron pero con el handicap de las heridas y el golpe recibido en la caída, su esfuerzo también tuvo una compensación con sendas primas que se le concedieron.

El triunfo de Miguel Bover fué magnífico, sumó un crecido número de puntos que le permitió llegar al final con seguridad, sin embargo no cedió el terreno en ningún momento y en el último sprint pasó en primer lugar, recibiendo una gran ovación.

Bover, fué asimismo el vencedor del Trofeo Silvia y su prima de 2.000 pesetas anunciando seguidamente Miguelet, que las mil pesetas las ofrecía al Asilo Hospital de San Juan de Dios.

Pedro Sant, fué el segundo clasificado, y tras de él vemos a Clarós.

Por equipos, la S. C. del D. C. Sabadell, fué el vencedor, inscribiendo su nombre en el Trofeo Canto Arroyo, si bien para su adjudicación deberán ganarlo en la próxima edición o bien en tres ediciones alternas.

Clarós, fué el vencedor del Trofeo Miguel Torelló al lograr el mejor tiempo en la vuelta, lo que logró en 2'23».

Esto fue en detalle la matinal de ayer en el Parque de la Ciudadela.

La Sociedad Ciclista Catalana, nos comunica que la entrega de los premios se anunciarán oportunamente, esperando que este día sea un broche, magnífico de este homenaje que tanto merece la figura señera del buen amigo y periodista, don Francisco Canto Arroyo (q. e. p. d.).

Las clasificaciones de las tres pruebas, van en resultados del día. — J. TORRESNOS.

¡Ciclistas!...
YA ESTA EN EL MERCADO LA VALVULA DE GARANTIA!...
La válvula "C C 101"
ESTA CONCEBIDA PARA PRESTAR EL MAS EXIGENTE SERVICIO
SU SISTEMA DE CIERRE, PATENTADO, DE MATERIAL PLASTICO INALTERABLE (PLEXIGLAS), CON ASIENTO CONICO, HACE IMPOSIBLE LAS FUGAS DE AIRE Y ASEGURA UNA DURACION INDEFINIDA
Venta en las principales casas del ramo

BRILLANTES PERLAS PLATERIA RELOJERIA
JOYERIA GRAU
Dirección: PEDRO GARCIA
Extenso surtido en copas de Sport
Pelayo, 44 - Teléfono 11033
BARCELONA

Para cuadros ESPECIALES con tubo inglés, ACCLES POLLOCK
PASCUAL
Sans, 232. BARCELONA

EXPOSICION del mejor surtido de artículos para baño en tejidos y modelos más modernos y atractivos Durante estos días OBSEQUIAMOS con un cubo y una pala a los compradores de artículos de baño, cuya compra sea superior a 100 pesetas
¡¡VEA NUESTROS ESCAPARATES!!
CASA VILARDELL

TODO A PLAZOS: Zapatos, camisería, mercadería, mantas, sombreros, impermeables, lanas, sedas, algodón, pieles, novedades señoras. — Trafalgar, 5, 1.º

Frontones

CHIQUI
Hoy, tarde a las 4:
Deva-Petrita
contra
Sofi-Marichu
Noche, a las 10: Grandioso partido de pareja contra trío
Carmela Yolanda
contra
Meri-Carmencita-Azcoitia
Mañana, tarde y noche, grandes partidos y quinielas

NOVEDADES
Hoy, noche, a las 10'30: GRANDIOSO PARTIDO A CESTA:
Zurutuza-Aldecoa
contra
Jáuregui-Frías
Mañana, tarde y noche, grandes partidos y quinielas a pala y a cesta

Principal Palacio
Hoy, tarde, a las 4:
Mercedes-Hortensia
contra
Egaña II-Bene
Noche, a las 10:
Egaña I-Araceli
contra
Marujita-Lolina
Además otros partidos y quinielas

SOL Y SOMBRA
Hoy, tarde: Dani - Lena c. Magda - Tilde, y Anita - Merche c. Manoli - Gallarta

CATALUÑA
Hoy, tarde, para el CAMPEONATO INDIVIDUAL A PALA
IRUN
contra
ORUE
y a cesta,
Anacabe-Duralde
contra
Zulueta-Irún
Noche, a pala:
Isasti-Alsúa I
contra
Chistu IV-De Miguel
Además otros partidos y quinielas

La Selección Española A PUNTO DE MARCHA

Llevó a cabo ayer en el Turó el último entreno

Como último entreno ante los próximos campeonatos de Europa y del Mundo de Hockey sobre Patines se entrenaron ayer mañana en la pista del Tiró, los seleccionados españoles.

Se formaron dos equipos con los diez jugadores preseleccionados desde hace varios meses, a base de las siguientes formaciones:

Selección A: Nadal (Español); Felip (C. N. Reus); Serra (Gerona); Mas (Español) y Trias (Español). Selección B: Soteras (Patín); Rubio (Español); Humet (Español); Bassó (GEEG) y Vallmajor (GEEG). Como suplentes estaban los reservistas del Español: Alepuz (equipo A) y F. Solá (equipo B).

Desde un principio se notó en el bando B mayor decisión en sus intervenciones, lo que aumentó considerablemente en el segundo tiempo, hasta el extremo que le permitió anotarse un holgado triunfo por seis goles a tres.

En las filas del bando A, acusó cierta lentitud, su defensa Felip mientras que Serra, actuaba con decisión y firmeza. Las dos delanteras jugaron bien, pero el rubio Bassó tuvo un día bueno rematando siendo el autor de cuatro goles del conjunto ganador, todos ellos de potentes tiros.

De los tríos defensivos convenció más el integrado por Soteras Rubio y Humet, superando en efectividad al formado por Nadal, Felip y Serra.

El orden del marcaje de goles fué el siguiente: 1-0, Bassó; 1-1, Serrá; 2-1, Solá (descanso); 3-1, Rubio; 3-2, Más; 4-2, Bassó; 4-3, Mas; 5-3, Bassó y 6-3, Bassó.

Una vez finalizado el partido pudimos confirmar la expedición que el próximo día 27 por vía aérea saldrá hacia Lisboa, para representar a España en el próximo Campeonato del Mundo, que serán de nuestra región los siguientes: Nadal y Soteras, porteros; Felip, defensa; Serra, medio; Mas, Trías, Bassó y Vallmajor, delanteros. El seleccionador nacional, señor Samaranch; el federativo de la Española señor Azemar; el preparador del equipo nacional, doctor Moragas, y el cuidador señor Vilella y el árbitro internacional señor Lacambra, salvo posible contingencia de última hora. — H.

BALONCESTO

Rotundo triunfo español

(Viene de 1.ª página)

ki otra al de Portugal Mourais entre los aplausos de la multitud. El resto de los jugadores, al igual que los árbitros, recibieron unas medallas conmemorativas.

El arbitraje ha sido excelente e impecable, con gran visión de las jugadas.

Los árbitros franceses Choucy y Faras, opinaron que España es superior en técnica y juego a Portugal y que nuestro equipo es uno de los mejores conjuntos de Europa.

Mr. Choucy añadió que el equipo portugués se ha desfondado en el segundo tiempo.

El corresponsal de Alfil visitó en los vestuarios a los jugadores portugueses y españoles a quienes solicitó sus impresiones acerca del encuentro. El seleccionador español manifestó: «La gran clase de España ha hecho posible su victoria, aunque considero algo excesivo el tanteo».

El presidente de la Federación portuguesa indica: «Ha sido un partido emocionante por las alternativas en el marcador. El equipo español desarrolló una gran calidad de juego ya clásico y conocido en Europa», y termina diciendo: «Tiene el equipo español excelentes jugadores como Kurchaski, Galindez y Dalmau».

Cardoso, excelente jugador portugués: «España ha ganado por haber jugado mejor y tener un excelente equipo uno de los mejores de Europa. Me han agradado Galindez y Kurchaski».

Araujo: «Encuentro excesivo el tanteo aunque España ha merecido el triunfo. Considero como los mejores a Borrás, Galindez y Dalmau.

Los periodistas portugueses Carlos Agustino y Albes Teixeira inidcan que han encontrado justo el triunfo aunque algo excesivo el tanteo. Teixeira añade: «El equipo portugués se ha desfondado en la segunda parte en la que el conjunto español realizó un excelente encuentro. Los jugadores españoles tienen mucha talla y son unos indiscutibles internacionales».

Anselmo López se muestra contentísimo de la victoria y dice: «Confiaba en el triunfo aunque temía algo por el excesivo calor». Añade que el equipo portugués ha mejorado mucho pero que aún le falta inyectarse de savia nueva y reformar su técnica.

Arjona, federativo español manifiesta: «Ha sido magnífico el encuentro en la que el equipo español cuando puso su poquito de alma, consiguió una resonante victoria».

Borrás «el cerebro del equipo español, manifiesta su alegría y dice que tenía plena confianza en su triunfo. Indica que los portugueses aun están muy flojos en cuestión técnica aunque tienen mucho entusiasmo.

Kucharski habla emocionado y le alegra esta victoria nueva de España. Agrega que seguirán cosechando nuevos triunfos.

Manolín y Dalmau excelentes zagueros no ocultan su satisfacción y expresan que España ha ganado por su mejor calidad de juego y concepción de las jugadas. — Alfil.

AUTOMOVILES y CAMIONES
AUSTIN
Exposición y ventas:
AV. GENERALISIMO, n.º 576
Talleres y Oficinas:
PARIS, n.º 125-BARCELONA

Los Campeonatos del mundo de billar

SE DISPUTARAN EN EL CINE SALAMANCA

Hemos conferenciado con la capital, de madrugada, hablando con el jugador Aguilera que nos confirmó que no es segura su participación en el campeonato mundial, la cual queda supeditada a la inscripción extranjera y que en caso de no asistencia de alguno de ellos entonces jugaría.

El campeonato empezará el día 26 a las 5 de la tarde, y se desarrollará en el salón de actos del cine Salamanca en la calle del Conde de Pealver.

Una gran novedad la constituirá, sin duda, la circunstancia de que posiblemente se jugará sobre tres billares simultáneamente. — T.

CINESCOLA
ENSEÑANZA CINEMATOGRAFICA POR CORRESPONDENCIA
Cursos de PRODUCTOR, DIRECTOR, GUIONISTA, DIBUJOS ANIMADOS, DECORADOR, TECNICO EN SONIDO, CRITICO DE PELICULAS, ARTISTAS, ETC.
Recibirá informes gratuitamente escribiendo en el sobre de petición CINESCOLA (Sección D.) Av. Puerta del Angel, núm. 38, BARCELONA.

DEPORTES, PASEOS, excursiones
Los zapatos más flexibles y cómodos que existen
PARA CABALLERO

PIELSA
EL ZAPATO ETERNO

Confeccionado a base de excelente piel de becerro y piso de goma. VULCANIZADO siguiendo el modernísimo procedimiento CEMA, patentado universalmente.
PIELSA es un calzado distinto, de rendimiento muy superior al de cualquier otro.
MANUFACTURAS DE LA PIEL, S.A.-MANRESA

GRAJEAS POTENCIALES DEL DR. SOIVRE

IMPOTENCIA (en todas sus manifestaciones). Neurastenia. Dolor de cabeza. Cansancio mental, pérdida de memoria, vértigos, fatiga corporal, temblores, dispepsia nerviosa, palpitaciones, histerismo y trastornos nerviosos en general de las mujeres y todos los trastornos orgánicos que tengan por causa u origen agotamiento nervioso en intelectuales, deportistas, artistas, hombres de negocios, etc., etc., como comprobrará al consultar a su médico. — De venta en todas las farmacias (C. S. n.º 5705)

EL GRAN PREMIO MOTOCICLISTA INTERNACIONAL DE MADRID

Juan Kutz brillante vencedor en la categoría de fuerza libre

Ortueta, Aranda, (Guzzi) Romillo, con Lube, y Milá, sobre Montesa, triunfaron en las categorías limitadas y Marcelli y Kutz en side-cars

Madrid, 22. — El donostiarra Juan Kutz, ha sido el ganador del V Gran Premio Motociclista Internacional de Madrid, organizado por el Real Moto Club de España, en la mañana de hoy en el paseo de coches del Retiro, prueba patrocinado por el Ayuntamiento de Madrid.

Juan Kutz realizó el recorrido a base de un entusiasmo sin límites, ya que a la salida no se puso en marcha su máquina, por lo que perdió una vuelta, que fué recuperando a través de las 60 vueltas de que se componía el recorrido colocándose en el primer lugar en la vuelta 44, desbordando al belga Georges Houel y a Mariano Checa. Kutz qui pilotaba una máquina «Guzzi» llevó el entusiasmo a los espectadores ya que su forma de pasar a sus rivales y mantener vuelta a vuelta, la incógnita a fuerza de segundos, desde la vuelta 34 con el belga Houet, del que le fueron separando por vuelta, el tiempo de 11 segundos 1-5; 11 segundos 3-5, en la 37; 7 segundos en la 38; 4 en la 39; 3 en la 40 y mantener el codo a codo igualados en la 41, 42 y 43 para adjudicarse el primer lugar en la vuelta 44 del que ya no fué desposeído, fué motivo más que suficiente para entusiasmar hasta el límite a los 300.000 espectadores, quienes al paso del corredor Kutz agitaban sus pañuelos para darle ánimos y ovacionarle continuamente a lo largo de todo el recorrido.

Javier de Ortueta se colocó en primer lugar en esta categoría de fuerza libre, pero se vió obligado a abandonar a la segunda vuelta, ya que a consecuencia de una caída, la rueda trasera quedó estropeada.

Vidal, realizó buenas marchas, pero no respondió la máquina, obligándole a abandonar a la vuelta 21. Fué una verdadera lástima el abandono de estos dos participantes, porque con ellos y Kutz, la carrera hubiera aumentado muchísimo más en emoción que solo persistió, por el afán de batir Juan Kutz a los extranjeros, hazaña extraordinaria tratándose de un corredor joven no avezado a esta clase de pruebas, pero que ha sabido poner todo su corazón y maestría en una carrera difícil, especialmente después de haber tomado parte en la de side-cars.

El francés Jean Behra, que marchaba también en los primeros lugares abandonó a la vuelta 15. Ignacio Faura se retiró en la vuelta tercera. El inglés Arthur Ferraby, abandonó a la vuelta 38, Juan López Antonio también optó por retirarse por no marcharle bien la máquina a la vuelta 31. Reaparece en la 39 dando un solo recorrido al circuito y abandonando nuevamente. Y finalmente, Enrique Cano se retiró también, en la vuelta 35.

Cumplieron todo el recorrido Juan Kutz sobre Guzzi; Georges Houel, con Gilera; Pablo Gastell, sobre Guzzi; Mariano Cheva, en Norton; Enric Zonco (marroquí), sobre Guzzi; John Grace (inglés), sobre Norton; Leopoldo Bador (inglés), H.R.D.; James Eddings (inglés), H.R.D.; y Antonio Rodríguez, sobre Norton.

Juan Kutz, al finalizar la carrera fué sacado en hombros y llevado así hasta presencia del delegado nacional de Deportes, teniente general Moscardó, quien le felicitó efusivamente exhortándole a continuar conquistando éxitos y le hizo entrega de la Copa de la Real Federación Española Motociclista.

En la categoría side-cars, 600 c. c. intervinieron también los side-cars de fuerza libre. Los primeros cumplieron 20 vueltas al circuito y los segundos 25.

En 600 c. c. se colocó en cabeza desde la primera vuelta el italiano Luigi Marcelli sobre B.M.W. cuyo paquete realizó temerarias acrobacias y hubo momento en que se creyó llevaría un fuerte golpe. La marcha fué bastante regular dando primeramente bastante que hacer José María Cantarell sobre B. S. A. y el francés Héctor Bollo sobre Norton. A la vuelta 21 cambia la clasificación de los primeros lugares manteniéndose el italiano Marcelli seguido de Héctor Bollo y Federico Viñals, que fué ganando puestos. Viñals, logra el segundo lugar en la vuelta 12, seguido por José María Cantarell y así por este orden llegan a la meta, continuando en el primer puesto el italiano Marcelli.

Miguel Pérez, Paulino Martín, Ricardo de Frutos y Antonio Sierra cumplieron el recorrido, pero no lograron destacar ni inquietar a los primeros clasificados en ningún momento.

En side-cars, fuerza libre, a 25 vueltas, pasó la prueba por diversas fases, si bien el francés Despland logró mantenerse en el primer lugar hasta su retirada por avería de su máquina —una H. R. D.—. Con este motivo, Juan Kutz, que marchaba en el segundo puesto con máquina B. M. W., no abandonó este lugar lográndose clasificar en primer sitio, primera hazaña del día del corredor donostiarra puesto que se ganó por regularidad en su marcha, ya que desde la primera vuelta, ocupó dicho lugar hasta la retirada del francés. El tercero desde el primer momento también marchó el francés Jean Murit, que lo conservó hasta el final de la prueba. La atención estuvo centrada en todo momento en la marcha de estos cuatro corredores, pero hicieron una notable marcha Antonio Creus, David, Castro y Nicolás Alonso, pilotando máquinas Triumph, Zenith y B. M. W, respectivamente. Antonio Creus entró en segundo lugar que conquistó en la 15.

En la categoría de 350 c. c. Javier Ortueta, campeón de España, sobre Velocette, Georges Houet, belga, sobre Velocette e Ignacio Faura, sobre otra de igual marca, coparon los tres primeros lugares en la primera vuelta y continuaron en las mismas posiciones hasta la vuelta 40 de las 50 con que cumplía el recorrido. Sin embargo Fernando Aranda, pegaba muy fuerte, especialmente desde la vuelta 19 en que fué acercándose a Faura llegando solamente a la diferencia en la vuelta 30 a 8 segundos, en la 36 a 5 segundos y en la 46 logra Aranda desbordar a Faura para clasificarse en el tercer puesto. En los dos primeros lugares la lucha se mantuvo muy enconada entre Ortueta y el belga Houet, 17 segundos un quinto, había de diferencia en la vuelta 19; 14 segundos cuatro quintos en la 30; 10 segundos en la 36 y 18 segundos, cuatro quintos en la cuarenta vuelta llegando al final y en primer lugar Javier de Ortueta seguido del belga Georges Houet y Fernando Aranda.

En la vuelta 37 se retiró Juan Gili por avería, Juan Ventosa, en la 15 reanudando la prueba en la 16; José Redruello Valvín abandonó y Emiliano Sanjuán hizo lo mismo en la vuelta 13.

Continuaron la carrera Ignacio Faura, que entró en cuarto lugar, Agustín Cangas, Pedro Poncela Florencio Fuentes y Alfredo Flores.

En la categoría de 250 c. c. intervinieron cinco participantes y se corrió al mismo tiempo que 100 c. c. y 125 c. c. Fernando Aranda sobre Guzzi fué el vencedor en 250 c. c. colocándose en cabeza desde la primera vuelta seguido de Manuel Mosteiro sobre B. S. A. y Adrián Muñoz sobre B. S. A., y así marcharon en cabeza hasta la vuelta 25 en que el francés Emo André sobrepasó a Adrián Muñoz, colocándose en el tercer puesto, realizándose en la vuelta treinta con el citado orden la llegada a la meta. Avelino García y Adrián Muñoz continuaron en persecución de los que marchaban en cabeza pero no lograron mejorar sus puestos. Fernando Aranda, el veterano corredor, consiguió el primer éxito de la mañana, pues en la carrera de 350 c. c. dió también la nota de entusiasmo y valor al realizar marchas con una máquina que era menor en cilindrada que las demás.

En 125 c. c. se mantuvo la lucha entre Lube y Montesa, pilotadas por Anastasio Romillo y Juan Soler Bultó, entraron también en carrera el francés Burgrad sobre Augusta; Red Roger, sobre Lubt; Manuel Gil Valencia sobre D.K.D. y Carlos de Oñate, sobre misma marca. Desde la salida se colocaron en cabeza el francés Burgrad, seguido de Anastasio Romillo y Juan Soler Bultó en la vuelta 14 Romillo pasa a ocupar la cabeza desbordando en la recta al francés Brugard, quedando Soler Bultó en tercer lugar y en la 18 de las 20 a cumplir, continua Romillo seguido de Juan Soler Bultó, que ha desbordado al francés Burgrad y por este orden al final de la carrera. Red Roger abandonó.

En la primera carrera que comenzó a las 9'45 de la mañana, 100 c. c. intervinieron 5 corredores. Leopoldo Milá, sobre Montesa, con el primer lugar desde el primer momento que no dejó hasta pisar la meta como vencedor. Era la única marca que competía con Lube y supo llevarse admirablemente la carrera en una lucha cerrada.

Leopoldo Milá sacó a sus seguidores 2 m. 45 s. 1-5, y esto muestra la marcha a que corrió el participante catalán. En segundo lugar se clasificó Angel Vicente Arche, el veterano y experimentado corredor sobre Lube; y en el tercero, Jesús Ríos sobre Lube. La pequeña cilindrada ha tenido un éxito cerrado con Montesa, que pilotada por Leopoldo Milá ha realizado unaextraordinaria carrea al cumplir 15 vueltas. Máximo Casarrubias y Enrique de Juan terminaron también la prueba.

A las diez horas menos veinte minutos un coche tripulado por el secretario de la Real Federación Española Motociclista don Nicolás Rodil y el presidente del Real Moto Club de España, don Ricardo Goytro, cerró el circuito en donde todavía había unos miles de personas, pero la acumulación, cerca de las 300.000 acudieron a partir de las once de la mañana, abarrotando por completo los lugares cercanos a la carrera y pasos principales.

En la tribuna de honor, juntamente con el delegado nacional de Deportes, teniente general Moscardó, tomaron asiento, el alcalde de Madrid, presidente, vicepresidente de la Real Federación Motociclista Española don José López Barrón y don Sabas Navarro, respectivamente y otras autoridades civiles y militares, así como representaciones de federaciones de provincias y clubs españoles de motociclismo.

Cada vuelta al circuito comprendía 1.820 metros. Los resultados técnicos, han sido los siguientes:

100 c. c., 15 vueltas
1. Leopoldo Milá, sobre Montesa, 21 m. 20 s. 1-5.
2. Angel Vicente Arche, sobre Lube, 23 m. 49 s. 2-5.
3. Jesús Ríos, sobre Lube.

125 c. c., 20 vueltas
1. Anastasio Romillo, sobre Lube, 25 m. 24 s.
2. Juan Soler Bultó, sobre Montesa, 25 m. 32 s. 3-5.
3. Burgrad, francés, sobre Auwusta, 25 m. 49 s. 3-5.

250 c. c., 30 vueltas
1. Fernando Aranda, sobre Guzzi, 35 m. 54 s. 4-5.
2. Manuel Mosteiro, sobre B.S.A., 37 m. 00 s. 3-5.
3. Emo André, francés, sobre 2Excelsior, 37 m. 12 s. 3-5.

350 c. c., 50 vueltas
1. Javier Ortueta, sobre Velocette, 55 m. 56 s.
2. Georges Hohuel, belga, sobre Velocette, 56 m. 16 s. 3-5
3. Fernando Aranda, sobre Guzzi, 57 m. 05 s. 1-5 (a una vuelta).

Side-cars hasta 600 c. c., 20 vueltas
1. Luigi Marcelli, italiano, sobre B.M.W., 25 m. 56 s. 4-5
2. Federico Viñals, sobre B.M.W., 26 m. 18 s.
3. José María Cantarell, sobre B.S.A., a 26 m. 17 s. 4-5

Side-cars, fuerza libre, 25 vueltas
1. Juan Kutz, sobre B.M.W., 31 m. 58 s.
2. Antonio Creus, sobre Triumph, 32 m. 46 s.
3. Juan Murit, francés, sobre B.M.W.

Fuerza libre, 60 vueltas
1. Juan Kutz, sobre Guzzi, 63 m. 18 s. 2-5.
2. Georges Houel, belga, sobre Gilera.
3. Mariano Checa, sobre Norton. — Alfil.

Motores Diesel
MATACÁS
Rosellón, 288 Tel. 71223

CREDITO CICLISTA, S. A.
SECCION AL POR MAYOR DE BICICLETAS Y ACCESORIOS
Avenida José Antonio, 411
Tel. 37390 BARCELONA

AUTOMOVILISTAS
El mejor líquido para frenos
FREKENDALL

INDUSTRIA IBERICA DE APLICACIONES FLUORESCENTES
Le ofrece el alumbrado que se impone. Lámparas de importación con un ahorro de un 40%, desde 280 a 495 Ptas.
EQUIPOS ESPECIALES PARA CORRIENTE CONTINUA
Solicite demostración J. Salvat Barraquer
Sección técnica de iluminación
Oficinas: Calle Bailén, n.º 95 - Telf.º 78385 - BARCELONA

EL
Banco Español de Crédito
ALQUILA
en su edificio de la Plaza de Cataluña
Locales para Oficinas
por despachos o plantas completas, con instalación de grupo electrógeno para seguridad de los servicios
Información en la Dirección de dicho Banco